Art. 82. A l'article 253 du Code des impôts des personnes physiques, il est ajouté un 4°, rédigé comme suit :

« 4° les biens immobiliers régis par le décret forestier du 13 juin 1990 et qui ont été agréés comme bois protecteur de l'environnement, conformément à l'article 16 de ce décret ou qui ont été agréés ou désignés comme réserve forestière, conformément à l'article 22 de ce décret ou qui ont été agréés pour la production de matériel de multiplication sylvicole, conformément à l'article 42 de ce décret. ».

Art. 83. Dans l'article 12 du décret du 21 octobre 1997, il est inséré entre le mot ″Conseil″ et le mot ″simultanément″, les mots ″et le Conseil supérieur flamand des Forêts″. ».

Art. 84. Dans les articles 25 et 26 du même décret, il est inséré chaque fois entre le mot ″Conseil″ et le mot ″et″, les mots ″,le Conseil supérieur flamand des Forêts″. ».

Art. 85. Dans l'article 37, § 1er, avant-dernier alinéa du même décret, il est ajouté après le mot ″groupements forestiers agréés″, la dispositions suivante ″qui ont été agréés avant le 20 janvier 1998 conformément à l'article 85 du décret forestier du 13 juin 1990, dans la mesure où le bien précité fait partie intégrante des parcelles cadastrales faisant l'objet de l'agrément et l'acquéreur est déjà propriétaire ou copropriétaire de biens immobiliers dans la circonscription du groupement forestier. ».

Art. 86. Le Gouvernement flamand peut coordonner les dispositions du présent décret et les dispositions du décret forestier du 13 juin 1990 et les dispositions qui les auraient expressément ou implicitement modifiées au moment où les coordinations seront établies.

A cette fin, il peut :

1° modifier l'ordre, le numérotage et, en général, la présentation des dispositions à coordonner;

2° modifier les références qui seraient contenues dans les dispositions à coordonner en vue de les mettre en concordance avec le numérotage nouveau;

3° modifier la rédaction des dispositions à coordonner en vue d'assurer leur concordance et d'en unifier la terminologie sans qu'il puisse être porté atteinte aux principes inscrits dans ces dispositions;

4° déterminer l'intitulé de la coordination.

Le Gouvernement flamand peut en outre modifier la présentation des références aux dispositions contenues dans la coordination, qui figurent dans d'autres décrets.

Promulguons le présent décret, ordonnons qu'il soit publié au *Moniteur belge.*

Bruxelles, le 18 mai 1999.

Le Ministre-Président du Gouvernement flamand,
L. VAN DEN BRANDE

Le Ministre flamand de l'Environnement et de l'Emploi,
T. KELCHTERMANS

Note

(1) *Session 1998-1999.*
Documents. — Proposition de décret : 1311 - N° 1. — Amendements : 1311 - N° 2. — Rapport : 1311 - N° 3.
Annales. — Discussion et adoption : séances des 4 et 5 mai 1999.

N. 99 — 2448 [S − C − 99/35654]

19 DECEMBER 1998. — Besluit van de Vlaamse regering tot wijziging van het Vlaams personeelsstatuut van 24 november 1993, wat betreft de contractuele betrekking van Vlaamse bouwmeester

De Vlaamse regering,

Gelet op de bijzondere wet van 8 augustus 1980 tot hervorming der instellingen, inzonderheid op artikel 87, § 3, gewijzigd bij de wet van 8 augustus 1988;

Gelet op het besluit van de Vlaamse regering van 24 november 1993 houdende organisatie van het ministerie van de Vlaamse Gemeenschap en de regeling van de rechtspositie van het personeel, zoals tot op heden gewijzigd;

Gelet op het advies van het college van secretarissen-generaal van het ministerie van de Vlaamse Gemeenschap, gegeven op 4 juni 1998;

Gelet op het akkoord van de Vlaamse minister, bevoegd voor de begroting, gegeven op 15 juli 1998;

Gelet op het protocol nr. 101.271 van 29 juli 1998 van het sectorcomité XVIII Vlaamse Gemeenschap - Vlaams Gewest;

Gelet op de beraadslaging van de Vlaamse regering op 8 september 1998, betreffende de aanvraag om advies bij de Raad van State binnen een maand;

Gelet op het advies van de Raad van State, gegeven op 1 december 1998, met toepassing van artikel 84, eerste lid, 1° van de gecoördineerde wetten op de Raad van State;

Op voorstel van de Vlaamse minister van Financiën, Begroting en Gezondheidsbeleid en de Vlaamse minister van Onderwijs en Ambtenarenzaken;

Na beraadslaging,

Besluit :

Artikel 1. In artikel XIV 5 van het Vlaams personeelsstatuut van 24 november 1993 worden de volgende wijzigingen aangebracht :

1° aan § 2, gewijzigd bij de besluiten van de Vlaamse regering van 23 december 1993, 26 juni 1996, 14 januari 1997 en 28 april 1998, wordt een 22° toegevoegd, die luidt als volgt : ″22° 1 betrekking van Vlaamse bouwmeester″;

2° in § 3, gewijzigd bij het besluit van de Vlaamse regering van 14 januari 1997 en 28 april 1998, worden de woorden ″en § 2, 19° tot en met 21°″ vervangen door de woorden «en § 2, 19° tot en met 22°″.

Art. 2. Aan artikel XIV 6 van hetzelfde statuut, gewijzigd bij de besluiten van de Vlaamse regering van 12 juni 1995, 26 juni 1996 en 14 januari 1997, wordt een § 8 toegevoegd, die luidt als volgt :

″§ 8. Voor de selectie van de Vlaamse bouwmeester, vermeld in artikel XIV5, § 2, 22°, wordt een selectiecommissie samengesteld door de Vlaamse minister, bevoegd voor de ambtenarenzaken, en de Vlaamse minister, bevoegd voor het onroerend patrimonium.″

Art. 3. In artikel XIV 12 van hetzelfde statuut, gewijzigd bij het besluit van de Vlaamse regering van 28 april 1998, worden de woorden ″artikel XIV 5, § 2, 1° tot en met 14° en 21°″ vervangen door de woorden ″artikel XlV 5, § 2, 1° tot en met 14°, 21°en 22°″.

Art. 4. In artikel XIV 14, derde lid, van hetzelfde statuut worden de woorden ″artikel XIV 5, § 2, 14°″ vervangen door de woorden ″artikel XlV 5, § 2, 14° en 22°″.

Art. 5. In Titel 3, hoofdstuk 1, afdeling 3, onderafdeling 2 wordt een artikel XIV 14bis ingevoegd, dat luidt als volgt :

″Art. XIV 14*bis*. De Vlaamse bouwmeester, vermeld in artikel XlV 5, § 2, 22°, wordt beoordeeld door de Vlaamse regering, op basis van een gezamenlijk verslag van de seceretaris-generaal onder wiens gezag de Vlaamse bouwmeester staat, en van een externe evaluatie-instantie die de Vlaamse regering daartoe heeft aangesteld. Ter voorbereiding van dit verslag bevraagt die externe evaluatie-instantie de Vlaamse minister, bevoegd voor het onroerend patrimonium.″

Art. 6. In artikel XIV 16 van hetzelfde statuut worden de woorden ″artikel XlV 5, § 2, 1° tot en met 14° en 16°″ vervangen door de woorden ″artikel XIV 5, § 2, 1° tot en met 14°, 16'° en 22°″.

Art. 7. Aan artikel XIV 22 van hetzelfde statuut wordt een tweede lid toegevoegd, dat luidt als volgt :

″In afwijking hierop beschikt het contractuele personeelslid dat de betrekking uitoefent van Vlaamse bouwmeester vermeld in artikel XIV 5, § 2, 22°, over een hiërarchische bevoegdheid.″

Art. 8. In artikel XIV 41 van hetzelfde statuut worden de volgende wijzigingen aangebracht :

1° de woorden ″artikel XIV 5, § 2, 14°″ worden vervangen door de woorden ″artikel XIV 5, § 2, 14° en 22°″;

2° een tweede lid wordt toegevoegd, dat luidt als volgt :

″De beëindiging van de arbeidsovereenkomst met de Vlaamse bouwmeester, bedoeld in art. XIV 5, § 2, 22°, gebeurt op gezamenlijk voorstel van de Vlaamse minister bevoegd voor het onroerend patrimonium en de Vlaamse minister bevoegd voor de ambtenarenzaken″.

Art. 9. Aan artikel XIV 43, van hetzelfde statuut, gewijzigd bij de besluiten van de Vlaamse regering van 12 juni 1995, wordt een derde lid toegevoegd, dat luidt als volgt :

″De bezoldiging van het contractuele personeelslid dat de betrekking van Vlaamse bouwmeester uitoefent, vermeld in art. XIV 5, § 2, 22°, wordt door de Vlaamse minister bevoegd voor de begroting, de Vlaamse minister bevoegd voor het onroerend patrimonium en de Vlaamse minister bevoegd voor de ambtenarenzaken vastgesteld bij de aanwerving.″

Art. 10. In artikel XIV 51, § 5 van hetzelfde statuut, toegevoegd bij het besluit van de Vlaamse regering van 24 maart 1998, worden de woorden ″de informatieambtenaar en de ombudsman″ vervangen door de woorden ″de informatieambtenaar, de ombudsman en de Vlaamse bouwmeester″.

Art. 11. In bijlage 15 van hetzelfde statuut, vervangen bij het besluit van de Vlaamse regering van 14 juli 1998, wordt het organigram van het departement Algemene Zaken en Financiën vervangen door het organigram, als bijlage gevoegd bij dit besluit.

Art. 12. Dit besluit heeft uitwerking met ingang van 1 juli 1998.

Art. 13. De Vlaamse minister, bevoegd voor het onroerend patrimonium, de Vlaamse minister, bevoegd voor de begroting en de Vlaamse minister, bevoegd voor de ambtenarenzaken, zijn, ieder wat hem of haar betreft, belast met de uitvoering van dit besluit.

Brussel, 19 december 1998.

De minister-president van de Vlaamse regering,
L. VAN DEN BRANDE

De Vlaamse minister van Financiën, Begroting en Gezondheidsbeleid,
Mevr. W. DEMEESTER-DE MEYER

De Vlaamse minister van Onderwijs en Ambtenarenzaken,
E. BALDEWIJNS

BIJLAGE

DEPARTEMENT ALGEMENE ZAKEN EN FINANCIËN

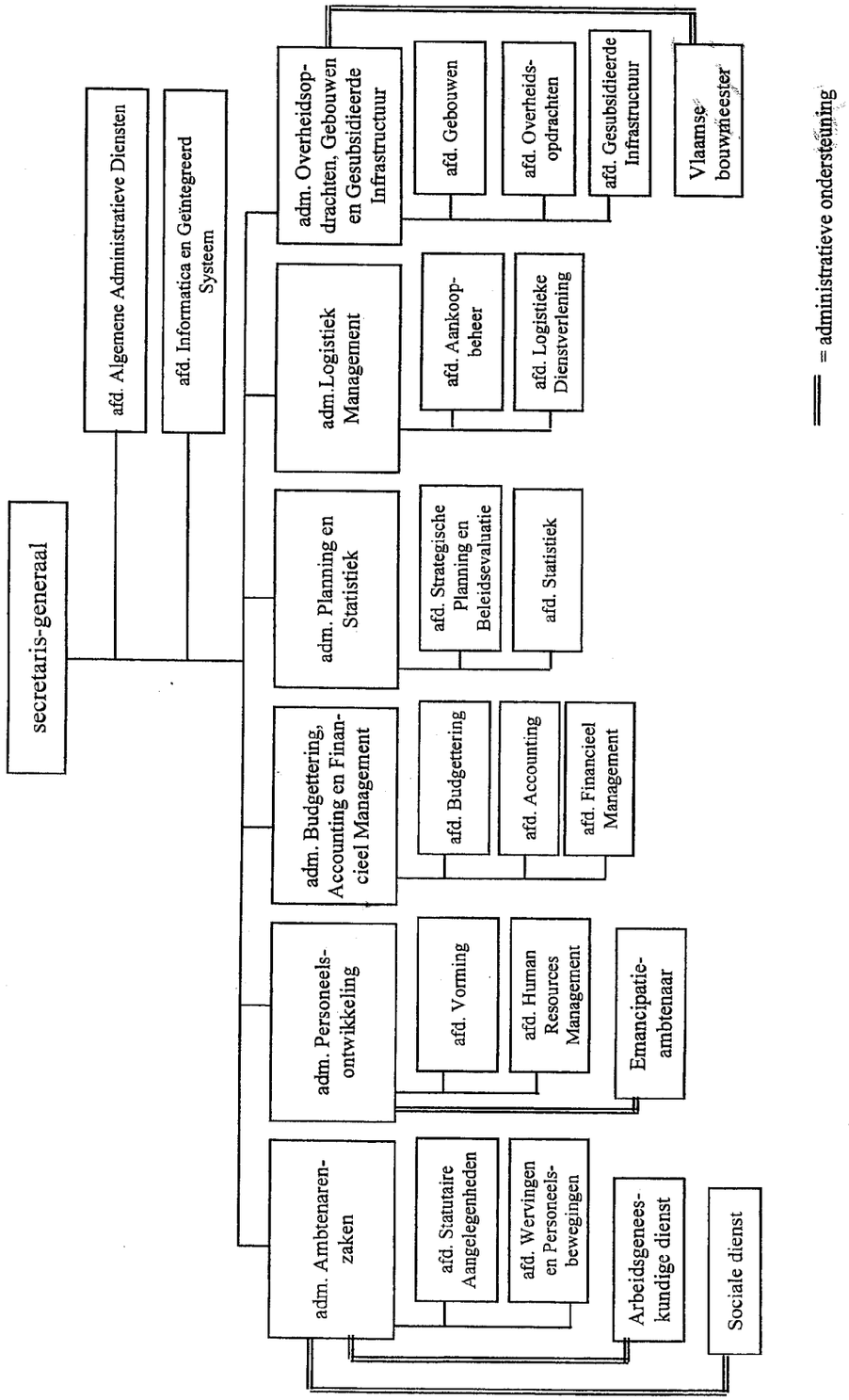

Gezien om gevoegd te worden bij het besluit van de Vlaamse regering van 19 december 1998 tot wijziging van het Vlaams Personeelsstatuut van 24 november 1993, wat betreft de contractuele betrekking van Vlaamse bouwmeester.

De minister-president van de Vlaamse regering,
L. VAN DEN BRANDE

De Vlaamse minister van Financiën, Begroting en Gezondheidsbeleid,
Mevr. W. DEMEESTER-DE MEYER

De Vlaamse minister van Onderwijs en Ambtenarenzaken,
E. BALDEWIJNS

F. 99 — 2448 [S − C − 99/35654]

19 DECEMBRE 1998. — Arrêté du Gouvernement flamand modifiant le statut du personnel du 24 novembre 1993, en ce qui concerne l'emploi contractuel d'architecte flamand

Le Gouvernement flamand,

Vu la loi spéciale du 8 août 1980 de réformes institutionnelles, notamment l'article 87, § 3, modifiée par la loi du 8 août 1988;

Vu l'arrête du Gouvernement flamand du 24 novembre 1993 portant organisation du Ministère de la Communauté flamande et statut du personnel, tel que modifié jusqu'à présent;

Vu l'avis du collège des secrétaires généraux du ministère de la Communaut6 flamande, donné le 4 juin 1998;

Vu l'accord du Ministre flamand chargé du budget, donné le 15 juillet 1998;

Vu le protocole n° 101.271 du 29 juillet 1998 du comité sectorielle XVIII de la Communauté flamande - Région flamande;

Vu la délibération du Gouvernement flamand du 8 septembre 1998, relative à demande d'avis auprès du Conseil d'Etat dans le mois;

Vu l'avis du Conseil d'Etat, donné le 1er décembre 1998, en application de l'article 84, premier alinéa, 1° des lois coordonnées sur le Conseil d'Etat;

Sur la proposition du Ministre flamand des Finances, du Budget et de la Politique de Santé et du Ministre flamand de l'enseignement et de la Fonction publique;

Après délibération,

Arrête :

Article 1er. A l'article XIV 5 du Statut du Personnel flamand du 24 novembre 1993, les modifications suivantes sont apportées :

1° au § 2, modifié par les arrêtes du Gouvernement flamand des 23 décembre 1993, 26 juin 1996, 14 janvier 1997 et 28 avril 1998, il est ajouté un point 22°, libellé comme suit : ″22° 1 emploi d'architecte flamand″;

2° dans le § 3, modifie par les arrêtés du Gouvernement flamand des 14 janvier 1997 et 28 avril 1998, les mots ″et § 2, 19° à 21° compris″ sont remplacés par les mots ″et § 2, 19° à 22° compris″.

Art. 2. A l'article XIV 6 du même Statut, modifié par les arrêtés du Gouvernement flamand des 12 juin 1995, 26 juin 1996 et 14 janvier 1997, un § 8 est ajoute libellé comme suit :

″§ 8. En vue de la sélection de l'Architecte flamand, mentionné à l'article XIV 5, § 2, 22°, une commission de sélection est composée par le Ministre flamand, chargé de la fonction publique, et par le Ministre, chargé du patrimoine immobilier.″

Art. 3. A l'article XIV 12 du même Statut, modifié par l'arrêté du Gouvernement flamand des 28 avril 1998, les mots ″article XIV 5, § 2, 1° à 14° compris et 21°″ sont remplaces par les mots ″article XIV 5, § 2, 1° à 14° compris et 21° et 22°″.

Art. 4. A l'article XIV 14, troisième alinéa, du même Statut, les mots ″article XIV 5, § 2, 14°″ sont remplaces par les mots ″article XIV 5, § 2, 14° et 22°″.

Art. 5. Au Titre 3, chapitre 3, section 3, sous-section 2 il est inséré un article XIV 14*bis*, libellé comme suit :

″Art. XIV 14*bis*. L'Architecte flamand, visé à l'article XIV 5, § 2, 22°, est évalué par le Gouvernement flamand, sur la base d'un rapport commun du secrétaire-général sous l'autorité duquel l'Architecte flamand ressort, et d'une instance d'évaluation externe désignée par le Gouvernement flamand à cet effet. En vue de la préparation de ce rapport, cette instance d'évaluation externe s'informe auprès du Ministre flamand, chargé du patrimoine immobilier.″

Art. 6. A l'article XIV 16 du même statut, les mots "article XIV 5, § 2, 1° à 14° compris et 16°" sont remplacés par les mots "article XIV 5, § 2, 1° à 14° compris, 16° et 22°".

Art. 7. A l'article XIV 22 du même statut, il est ajouté un deuxième alinéa, libellé comme suit :

"En dérogation à cette disposition, le membre du personnel contractuel exercent l'emploi d'Architecte flamand mentionné à l'article XIV 5, § 2, 22°, dispose d'une compétence hiérarchique."

Art. 8. A l'article XIV 41 du même statut, les modifications suivantes sont apportées :

1° les mots "article XIV 5, § 2, 14°" sont remplacés par les mots "article XIV 5, § 2, 14° et 22°";

2° un deuxième alinéa est ajouté, libellé comme suit :

"La mise à terme du contrat de travail avec l'Architecte flamand, visé à l'article XIV 5, § 2, 22°, se fait sur proposition commune du Ministre flamand chargé du patrimoine immobilier et du Ministre flamand chargé de la fonction publique".

Art. 9. A l'article XIV 43 du même Statut, modifie par l'arrêté du Gouvernement flamand du 12 juin 1995, il est ajoute un troisième alinéa libellé comme suit :

"La rémunération du membre contractuel exerçent l'emploi d'Architecte flamand, visé à l'article XIV 5, § 2, 22°, est fixé au moment du recrutement par le Ministre flamand chargé du budget, par le Ministre flamand chargé du patrimoine immobilier et par le Ministre flamand chargé de la fonction publique".

Art. 10. A l'article XIV 43 du même Statut, joint à l'arrêté du Gouvernement flamand du 24 mars 1998, les mots "le fonctionnaire chargé de l'information et le médiateur" sont remplacés par les mots "le fonctionnaire chargé de l'information, le médiateur et l'architecte flamand".

Art. 11. Dans l'annexe 15, jointe au même statut, remplace par l'arrête du Gouvernement flamand du 14 juillet 1998, l'organigramme du département des Affaires générales et Finances, est remplacé par l'organigramme joint au présent arrêté.

Art. 12. Le présent arrêté produit ses effets à partir du 1er juillet 1999.

Art. 13. Le Ministre flamand ayant le patrimoine immobilier dans ses attributions, le Ministre flamand ayant le Budget dans ses attributions et le Ministre flamand ayant la Fonction publique dans ses attributions, sont chacun/chacune chargés de l'exécution du présent arrêté.

Bruxelles, le 19 décembre 1998.

Le Ministre-Président du Gouvernement flamand,
L. VAN DEN BRANDE

Le Ministre flamand des Finances, du Budget et de la Politique de Santé,
Mme W. DEMEESTER-DE MEYER

Le Ministre flamand de l'Enseignement et de la Fonction publique,
E. BALDEWIJNS

ANNEXE

DEPARTEMENT DES AFFAIRES GÉNÉRALES ET DES FINANCES

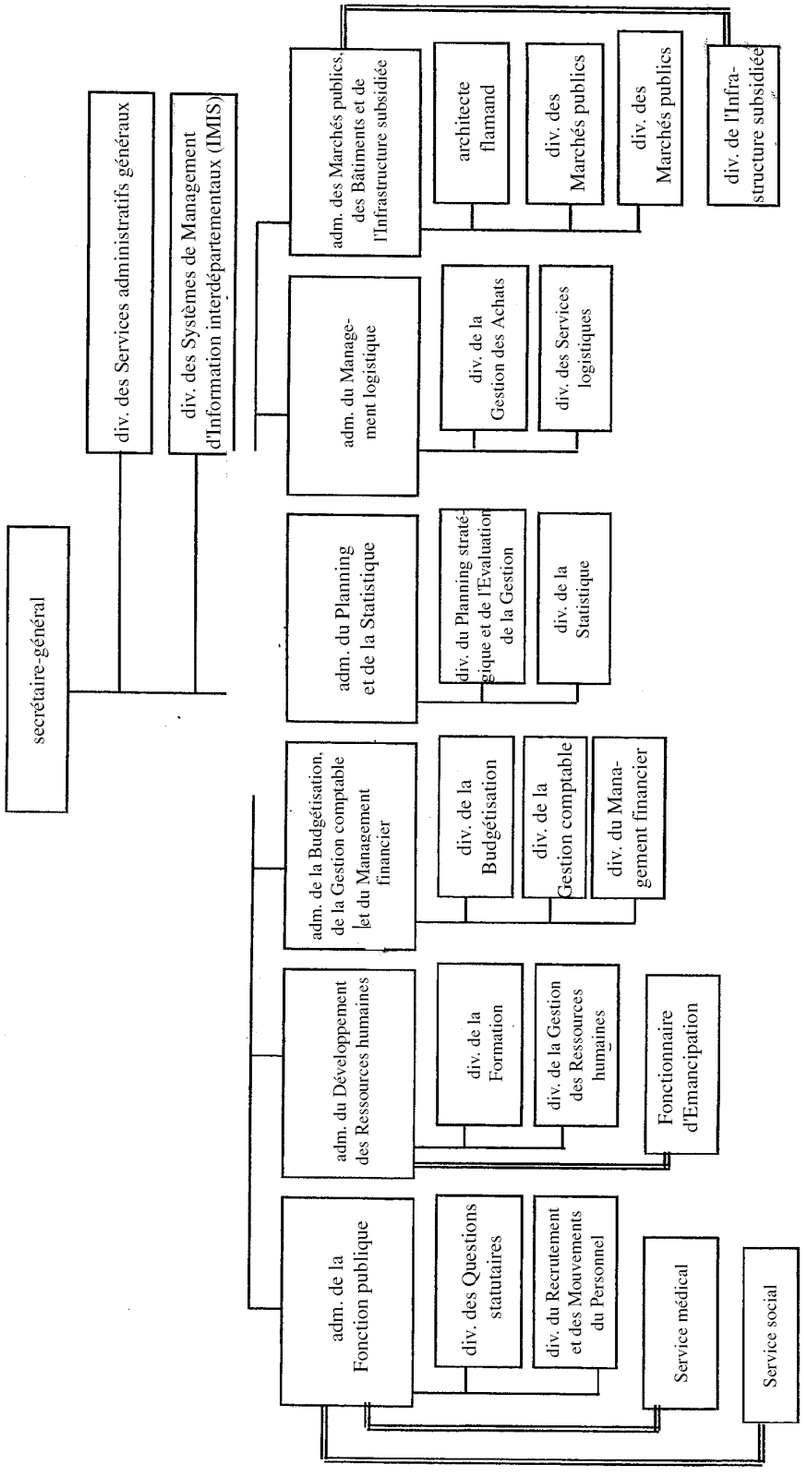

Vu pour être annexée à l'arrêté du Gouvernement flamand du 19 décembre 1998 modifiant le statut du personnel flamand du 24 novembre 1993 en ce qui concerne l'emploi contractuel d'architecte flamand.

Le Ministre-Président du Gouvernement flamand,
L. VAN DEN BRANDE

Le Ministre flamand des Finances, du Budget et de la Politique de Santé,
Mme W. DEMEESTER-DE MEYER

Le Ministre flamand de l'Enseignement et de la Fonction publique,
E. BALDEWIJNS