

Art. 3. Dit besluit heeft uitwerking met ingang van 18 maart 2020.

Art. 4. De minister bevoegd voor Volksgezondheid is belast met de uitvoering van dit besluit.

Brussel, 27 september 2020.

FILIP

Van Koningswege :
De Minister van Volksgezondheid,
M. DE BLOCK

Art. 3. Le présent arrêté produit ses effets le 18 mars 2020.

Art. 4. Le ministre qui a la Santé publique dans ses attributions est chargé de l'exécution du présent arrêté.

Bruxelles, le 27 septembre 2020.

PHILIPPE

Par le Roi :
La Ministre de la Santé publique,
M. DE BLOCK

**FEDERALE OVERHEIDSDIENST ECONOMIE,
K.M.O., MIDDENSTAND EN ENERGIE**

[C – 2020/15658]

28 SEPTEMBER 2020. — Ministerieel besluit tot vastlegging van maximale ontginningsdiepten voor de exploitatie van zand en grind in de Belgische zeegebieden

De Minister van Economie,

Gelet op de wet van 13 juni 1969 inzake de exploratie en de exploitatie van de niet-levende rijkdommen van de territoriale zee en het continentaal plat, artikel 3, § 1, gewijzigd bij de wet van 22 april 1999;

Gelet op het koninklijk besluit van 1 september 2004 betreffende de voorwaarden en de toekenningsprocedure van concessies voor de exploratie en de exploitatie van de minerale en andere niet-levende rijkdommen in de territoriale zee en op het continentaal plat, artikel 31, tweede lid, vervangen bij het koninklijk besluit van 19 april 2014;

Gelet op het koninklijk besluit van 22 mei 2019 tot vaststelling van het marien ruimtelijk plan voor de periode van 2020 tot 2026 in de Belgische zeegebieden, artikel 5 en bijlage 3, hoofdstuk 5;

Gelet op het advies van de raadgevende commissie belast met de coördinatie tussen de administraties die betrokken zijn bij het beheer van de exploratie en de exploitatie van het continentaal plat en de territoriale zee, gegeven op 10 januari 2020;

Gelet op het advies van de inspecteur van Financiën, gegeven op 5 juni 2020;

Gelet op de adviesaanvraag binnen 30 dagen, verlengd met 15 dagen, die op 29 juli 2020 bij de Raad van State is ingediend, met toepassing van artikel 84, § 1, eerste lid, 2°, van de wetten op de Raad van State, gecoördineerd op 12 januari 1973;

Overwegende dat het advies niet is meegedeeld binnen die termijn;

Gelet op artikel 84, § 4, tweede lid, van de wetten op de Raad van State, gecoördineerd op 12 januari 1973,

Besluit :

Artikel 1. Voor de toepassing van dit besluit wordt verstaan onder LAT: Lowest Astronomical Tide – Laagste waterstand van het astronomische getij.

Art. 2. De wetenschappelijk onderbouwde maximale ontginningsdiepten voor controlezones voor zandwinning worden vastgelegd op de kaarten in bijlage.

De diepten worden gegeven ten opzichte van LAT en de coördinaten worden gegeven volgens de projectie World Geodetic System 1984 (WGS 84).

Art. 3. Dit besluit treedt in werking op 1 januari 2021.

Brussel, 28 september 2020.

N. MUYLLE

**SERVICE PUBLIC FEDERAL ECONOMIE,
P.M.E., CLASSES MOYENNES ET ENERGIE**

[C – 2020/15658]

28 SEPTEMBRE 2020. — Arrêté ministériel relatif à l'établissement des profondeurs d'exploitation maximales pour l'exploitation de sable et gravier dans les espaces marins belges

La Ministre de l'Economie,

Vu la loi du 13 juin 1969 sur l'exploration et l'exploitation des ressources non vivantes de la mer territoriale et du plateau continental, l'article 3, § 1er, modifié par la loi du 22 avril 1999 ;

Vu l'arrêté royal du 1^{er} septembre 2004 relatif aux conditions et à la procédure d'octroi des concessions d'exploration et d'exploitation des ressources minérales et autres ressources non vivantes de la mer territoriale et du plateau continental, l'article 31, alinéa 2, remplacé par l'arrêté royal du 19 avril 2014 ;

Vu l'arrêté royal du 22 mai 2019 relatif à l'établissement du plan d'aménagement des espaces marins pour la période de 2020 à 2026 dans les espaces marins belges, l'article 5 et l'annexe 3, chapitre 5 ;

Vu l'avis de la commission consultative chargée d'assurer la coordination entre les administrations concernées par la gestion de l'exploration et l'exploitation du plateau continental et de la mer territoriale, donné le 10 janvier 2020 ;

Vu l'avis de l'Inspecteur des Finances, donné le 5 juin 2020 ;

Vu la demande d'avis dans un délai de 30 jours, prorogé de 15 jours, adressée au Conseil d'État le 29 juillet 2020, en application de l'article 84, § 1er, alinéa 1er, 2°, des lois sur le Conseil d'État, coordonnées le 12 janvier 1973 ;

Considérant l'absence de communication de l'avis dans ce délai ;

Vu l'article 84, § 4, alinéa 2, des lois sur le Conseil d'État, coordonnées le 12 janvier 1973,

Arrête :

Article 1^{er}. Pour l'application du présent arrêté, l'on entend par LAT : Lowest Astronomical Tide – niveau des plus basses mers astronomiques.

Art. 2. Les profondeurs maximales d'extraction scientifiquement justifiées pour les zones de contrôle d'extraction de sable sont fixées sur les cartes en annexe.

Les profondeurs sont données par rapport au LAT et les coordonnées sont données selon la projection World Geodetic System 1984 (WGS 84).

Art. 3. Le présent arrêté entre en vigueur le 1^{er} janvier 2021.

Bruxelles, le 28 septembre 2020.

N. MUYLLE

Bijlage

Annexe

ZONE 1 – THORNTONBANK

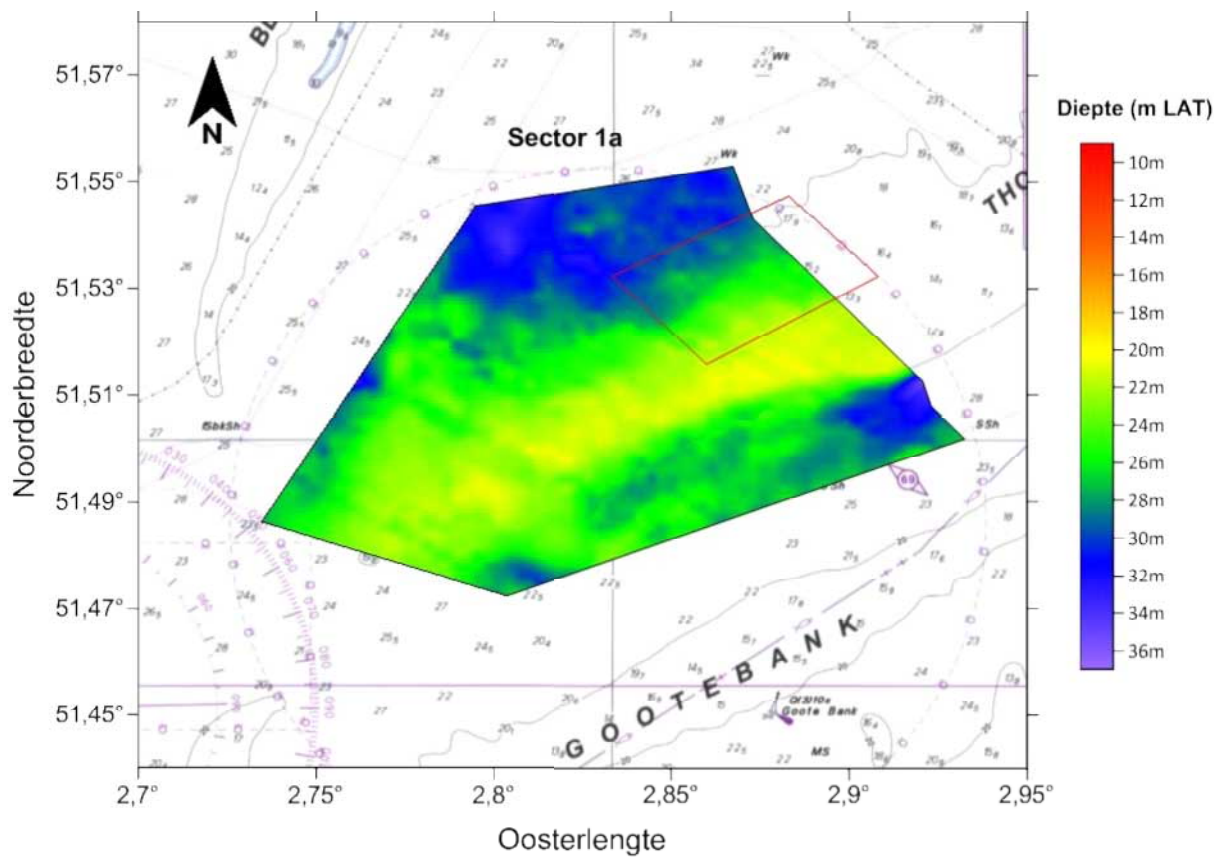

ZONE 2 – VLAAMSE BANKEN (KWINTEBANK, BUITEN RATEL EN OOSTDYCK)

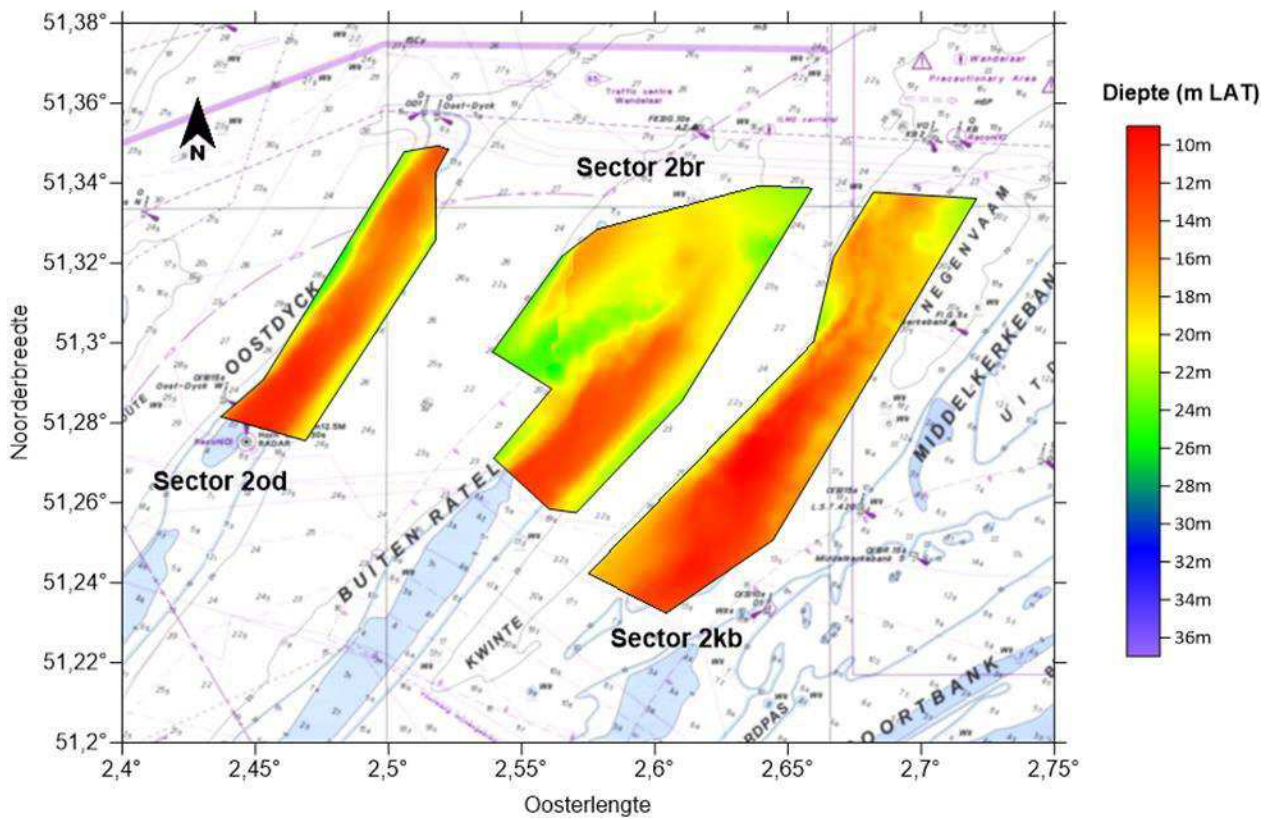

ZONE 3 – SIERRA VENTANA

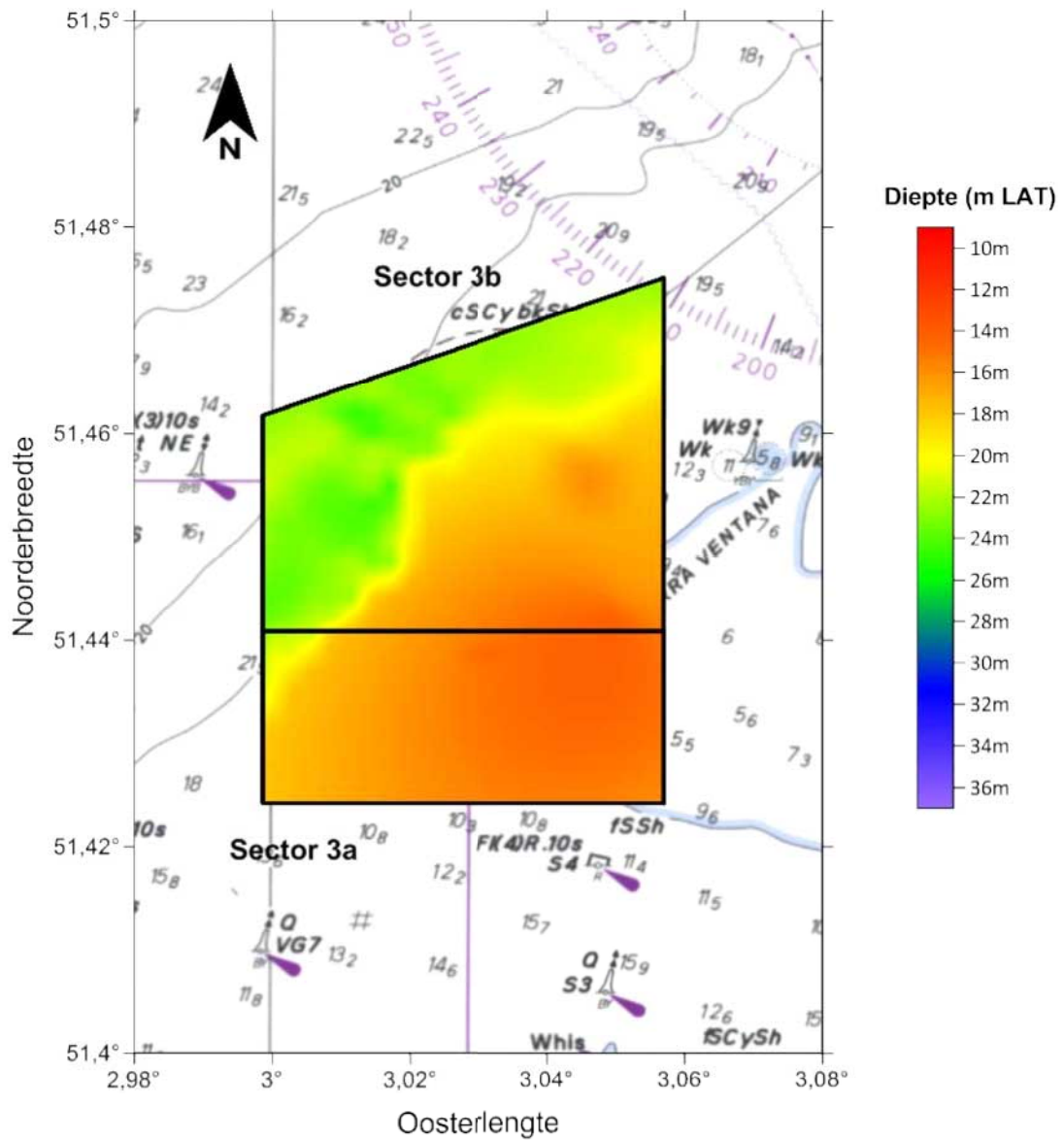

ZONE 4 – HINDERBANKEN

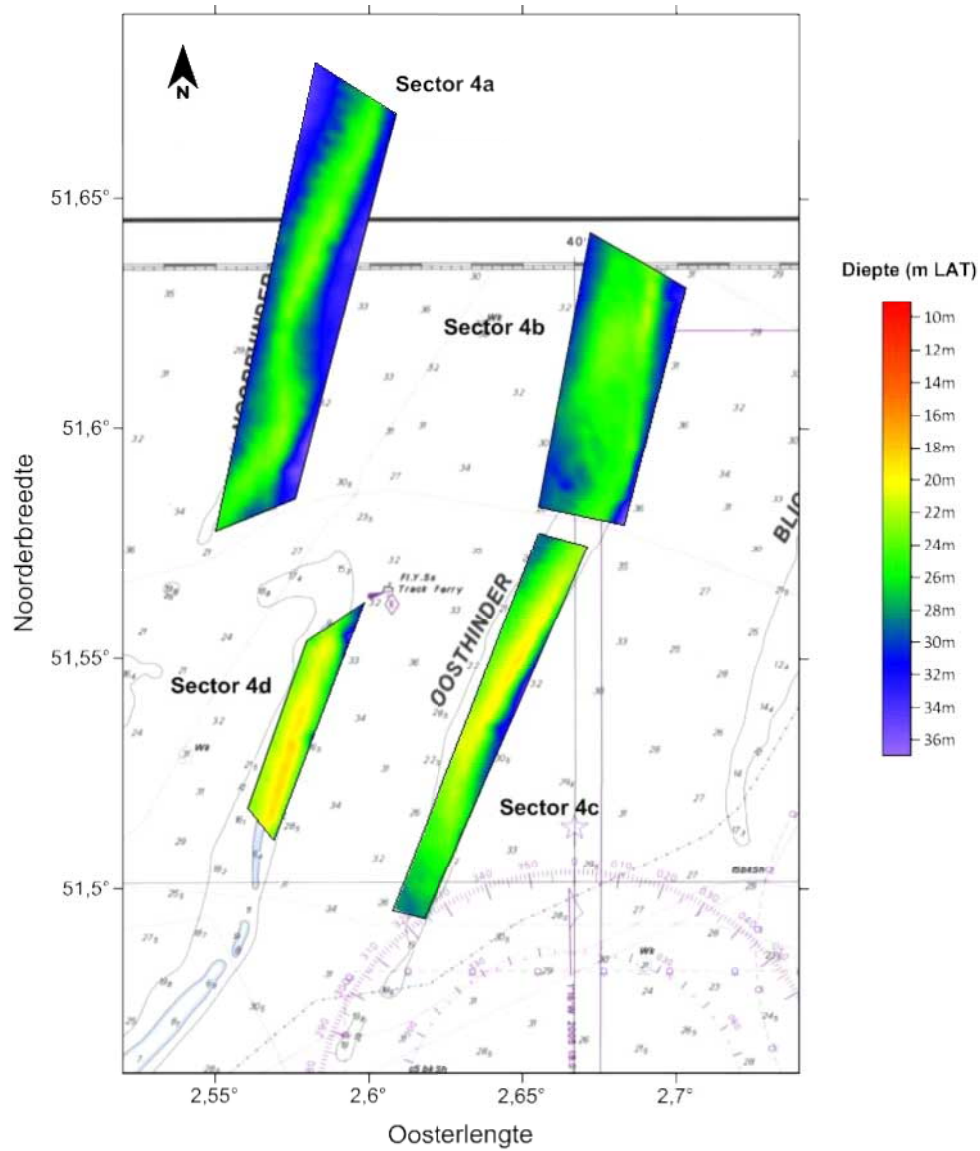

ZONE 5 – BLIGHBANK

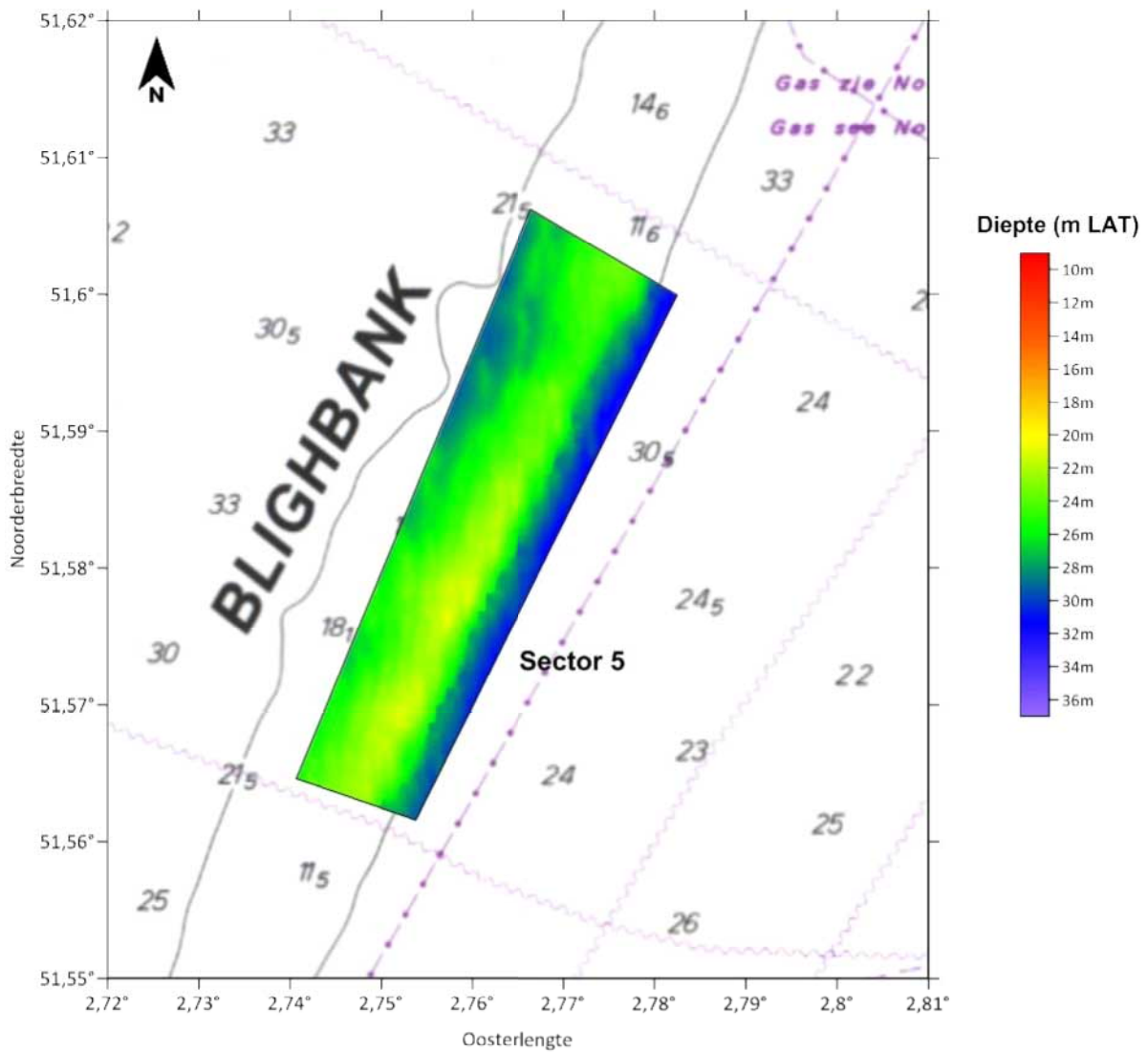

Gezien om te worden gevoegd bij het besluit van 28 september 2020 tot vastlegging van maximale ontginningsdiepten voor de exploitatie van zand en grind in de Belgische zeegebieden.

N. MUYLLE

Vu pour être annexé à l'arrêté du 28 septembre 2020 relatif à l'établissement des profondeurs d'exploitation maximales pour l'exploitation de sable et gravier dans les espaces marins belges.

N. MUYLLE