

SERVICE PUBLIC DE WALLONIE

[C – 2020/41560]

28 MAI 2020. — Arrêté ministériel modifiant les délimitations de la zone infectée, de la zone d'observation renforcée et de la zone de vigilance définies par l'article 1^{er} de l'arrêté du Gouvernement wallon du 6 juin 2019 portant diverses mesures temporaires de lutte contre la peste porcine africaine chez les sangliers

Le Ministre de l'Agriculture et la Ministre de la Forêt,

Vu la loi du 28 février 1882 sur la chasse, l'article 10, modifié, par les décrets du 14 juillet 1994, du 16 février 2017 et du 17 juillet 2018;

Vu l'arrêté du Gouvernement wallon du 6 juin 2019 portant diverses mesures temporaires de lutte contre la peste porcine africaine chez les sangliers, l'article 1^{er}, alinéa 2, modifié par l'arrêté du Gouvernement wallon du 18 décembre 2019;

Vu les lois sur le Conseil d'Etat, coordonnées le 12 janvier 1973, l'article 3, § 1^{er};

Vu l'urgence;

Considérant la décision d'exécution (UE) 2020/662 de la Commission du 15 mai 2020 modifiant l'annexe de la décision d'exécution 2014/709/UE concernant des mesures zoosanitaires de lutte contre la peste porcine africaine dans certains Etats membres;

Considérant que par cette décision la Commission a revu notamment pour la Belgique les délimitations des zones I et II;

Considérant dès lors qu'il est indispensable pour la Région wallonne de revoir immédiatement les limites de la zone infectée, de la zone d'observation renforcée ainsi que de la zone de vigilance, telles que définies dans l'arrêté du Gouvernement wallon du 6 juin 2019 modifié par ceux des 12 et 18 décembre 2019, afin de les rendre cohérentes par rapport aux limites des zones I et II décrites pour la Belgique dans la décision de la Commission européenne du 15 mai 2020;

Considérant en effet qu'au zonage wallon sont attachés des interdictions ou des restrictions au niveau des activités pouvant se dérouler dans les différentes zones, en particulier en application de l'arrêté ministériel du 11 mai 2020 interdisant temporairement la circulation en forêt pour limiter la propagation de la peste porcine africaine;

Considérant dès lors que la révision récente du zonage européen est de nature à induire en erreur les personnes exerçant ces activités et à leur faire commettre des infractions à la réglementation wallonne qui n'ont éventuellement plus lieu d'être;

Sur proposition conjointe de la Ministre de la Forêt ayant la gestion de la peste porcine africaine dans ses attributions et du Ministre de l'Agriculture ayant la Chasse dans ses attributions,

Arrêtent :

Article 1^{er}. Dans l'arrêté du Gouvernement wallon du 6 juin 2019 portant diverses mesures temporaires de lutte contre la peste porcine africaine chez les sangliers, modifiés par l'arrêté du Gouvernement wallon du 12 décembre 2019 et du 18 décembre 2019, l'annexe est remplacée par l'annexe I jointe au présent arrêté.

Art. 2. Le présent arrêté entre en vigueur le jour de sa signature.

Fait à Namur, le 28 mai 2020.

W. BORSUS
C. TELLIER

Annexe I de l'arrêté ministériel du 28 mai 2020 modifiant les délimitations de la zone infectée, de la zone d'observation renforcée et de la zone de vigilance définies par l'article 1^{er} de l'arrêté du Gouvernement wallon du 6 juin 2019 portant diverses mesures temporaires de lutte contre la peste porcine africaine chez les sangliers

Annexe de l'arrêté du Gouvernement wallon du 6 juin 2019 portant diverses mesures temporaires de lutte contre la peste porcine africaine chez les sangliers

Description des différentes zones définies dans le cadre de la lutte contre la peste porcine africaine

Description

A. Zone infectée

La zone infectée est délimitée extérieurement par les limites suivantes (dans le sens des aiguilles d'une montre) :

- La N88, depuis son intersection avec la N883 au niveau d'Aubange jusqu'à son intersection avec la N811 au niveau de Bicaumont.
- La N811 jusqu'à son intersection avec la rue Baillet Latour.
- La rue Baillet Latour jusqu'à son intersection avec la N88.
- La N88 jusqu'à son intersection avec la N891 au niveau de Gérouville.
- La N891 jusqu'à son intersection avec la N83 au niveau de Jamoigne.
- La N83 jusqu'à son intersection avec la N85 au niveau de Florenville.
- La N85 jusqu'à son intersection avec la N894.
- La N894 jusqu'à son intersection avec la rue de La Motte au niveau de Suxy.
- La rue de la Motte, puis la rue de Neufchâteau jusqu'à son intersection avec la N85 à hauteur du hameau de Hosseuse.
- La N85 jusqu'à son intersection avec la route Le Scalpé au niveau du hameau de Montplainchamps.
- La route Le Scalpé puis le chemin de campagne qui prolonge vers la gauche la route Le Scalpé lorsque celle-ci rejoint la route de la Bouvière, jusqu'à son intersection avec la N801.
- La N801 jusqu'à son intersection avec la N40 au niveau de Hamipré.
- La N40 vers Offaing jusqu'à son intersection avec la A4/E25/E411.
- La A4/E25/E411 jusqu'à son intersection avec la N81 au niveau de Weyler.
- La N81 jusqu'à son intersection avec la N883 au niveau d'Aubange.
- La N883 jusqu'à son intersection avec la N88.

B. Zone d'observation renforcée

La zone d'observation renforcée est délimitée par les limites suivantes (dans le sens des aiguilles d'une montre) :

Partie principale (ouest + sud + est)

- La frontière luxembourgeoise depuis son intersection avec la A4/E25/E411 au niveau de Sterpenich jusqu'à son intersection avec la frontière française.
- La frontière française jusqu'à son intersection avec la rue Mersinhat au niveau de Chassepierre.
- La rue Mersinhat jusqu'à son intersection avec la N818.
- La N818 jusqu'à son intersection avec la N83.
- La N83 jusqu'à son intersection avec la rue des Sources au niveau de Chassepierre.

- La rue des Sources, la rue Antoine, la rue de la Cure et la rue du Breux jusqu'à son intersection avec la rue Blondiau au niveau de Laiche.
- La rue Blondiau et Nouvelle Chiyue jusqu'à son intersection avec la rue de Martué au niveau de Martué.
- La rue de Martué jusqu'à son intersection avec la rue des Aubépines au niveau de Lacuisine.
- La rue des Aubépines jusqu'à son intersection avec la N85.
- La N85 jusqu'à son intersection avec la rue de Neufchâteau à hauteur du hameau de Hosseuse.
- La rue de Neufchâteau, puis la rue de la Motte jusqu'à son intersection avec la N894 à Suxy.
- La N894 jusqu'à son intersection avec la N85 au niveau de Lacuisine.
- La N85 jusqu'à son intersection avec la N83 au niveau de Florenville.
- La N83 jusqu'à son intersection avec la N891 au niveau de Jamoigne.
- La N891 jusqu'à son intersection avec la N88 au niveau de Gérouville.
- La N88 jusqu'à son intersection avec la rue Baillet Latour au niveau de Latour.
- La rue Baillet Latour jusqu'à son intersection avec la N811.
- La N811 jusqu'à son intersection avec la N88.
- La N88 jusqu'à son intersection avec la N883 au niveau d'Aubange.
- La N883 jusqu'à son intersection avec la N81.
- La N81 jusqu'à son intersection avec la A4/E25/E411 au niveau de Weyler.
- La A4/E25/E411 jusqu'à son intersection avec la frontière luxembourgeoise au niveau de Sterpenich.

Partie Nord-Ouest

- La N801 à partir de son intersection avec la N40 au niveau de Hamipré jusqu'à son croisement à droite avec un chemin de campagne après son intersection avec la route d'Assenois.
- Ce chemin de campagne vers la route Le Scalpé, au niveau du hameau Monplainchamps.
- La route Le Scalpé jusqu'à son croisement avec la N85.
- La N85 jusqu'à son intersection avec la N40 à Neufchâteau.
- La N40 jusqu'à son intersection avec la N801 à Hamipré.

Partie Nord-Est

- La A4/E25/E411 à partir de son croisement avec la N825 jusqu'à son intersection avec la N40 au niveau de la sortie Légglise.
- La N40 jusqu'à son intersection avec la N802 au niveau d'Offaing.
- La N802 jusqu'à son intersection avec la N825.
- La N825 jusqu'à son intersection avec la A4/E25/E411.

C. Zone de vigilance

La zone de vigilance est délimitée par les limites suivantes (dans le sens des aiguilles d'une montre) :

Partie Est

- L'autoroute A4/E25/E411 depuis son intersection avec la frontière luxembourgeoise au niveau de Sterpenich jusqu'à son intersection avec la N40 au niveau de Légglise.
- La N40 jusqu'à son intersection avec la rue du Tombois au niveau de Behême.
- La rue du Tombois jusqu'à la rue du Pierroy au niveau de Louftémont.

- La rue du Pierroy, la rue Saint-Orban et la rue Saint-Aubin jusqu'à la rue des Cottages au niveau de Vlessart.
- La rue des Cottages et la rue de Relune jusqu'à son intersection avec la N867.
- La N867 jusqu'à son intersection avec la N87 au niveau d'Heinstert.
- La N87 jusqu'à son intersection avec la rue du Burgknapp à Heinstert.
- La rue du Burgknapp jusqu'à son intersection avec la rue de la Halte à Nobressart.
- La rue de la Halte jusqu'à son intersection avec la rue du Centre.
- La rue du Centre et la rue de l'Eglise jusqu' Thiaumont.
- La rue du Marquisat, la rue de la Carrière et la rue de la Lorraine jusque Lischert.
- La rue du Beynert et Millewee jusqu'à son intersection avec la N4 au niveau de Metzert.
- La N4 jusqu'à son intersection avec la frontière luxembourgeoise.
- La frontière luxembourgeoise jusqu'à son intersection avec la A4/E25/E411.

Partie Ouest

- La N83 depuis son intersection avec la rue des Sources au niveau de Chassepierre jusqu'à son intersection avec la N884.
- La N884 jusqu'à son intersection avec la N824.
- La N824 jusqu'à son intersection avec Le Routeux au niveau de Gribomont.
- Le Routeux, la rue d'Orgéo et la rue de la Vierre jusqu'à son intersection avec la rue du Bout-d'en-Bas au niveau d'Orgeo.
- La rue du Bout-d'en-Bas, la rue Sous l'Eglise, la rue Notre-Dame et la rue du Centre jusqu'à son intersection avec la N845 au niveau de Biourge.
- La N845 jusqu'à son intersection avec la N85 au niveau de Neufchâteau.
- La N85 jusqu'à son intersection avec la rue des Aubépinés au niveau de Lacuisine.
- La rue des Aubépinés jusqu'à son intersection avec la rue de Martué.
- La rue de Martué, Nouvelle Chiyue jusqu'à son intersection avec la rue Blondiau au niveau de Laiche.
- La rue Blondiau, la rue du Breux, la rue de la Cure, la rue Antoine et la rue des Sources jusqu'à son intersection avec la N83.

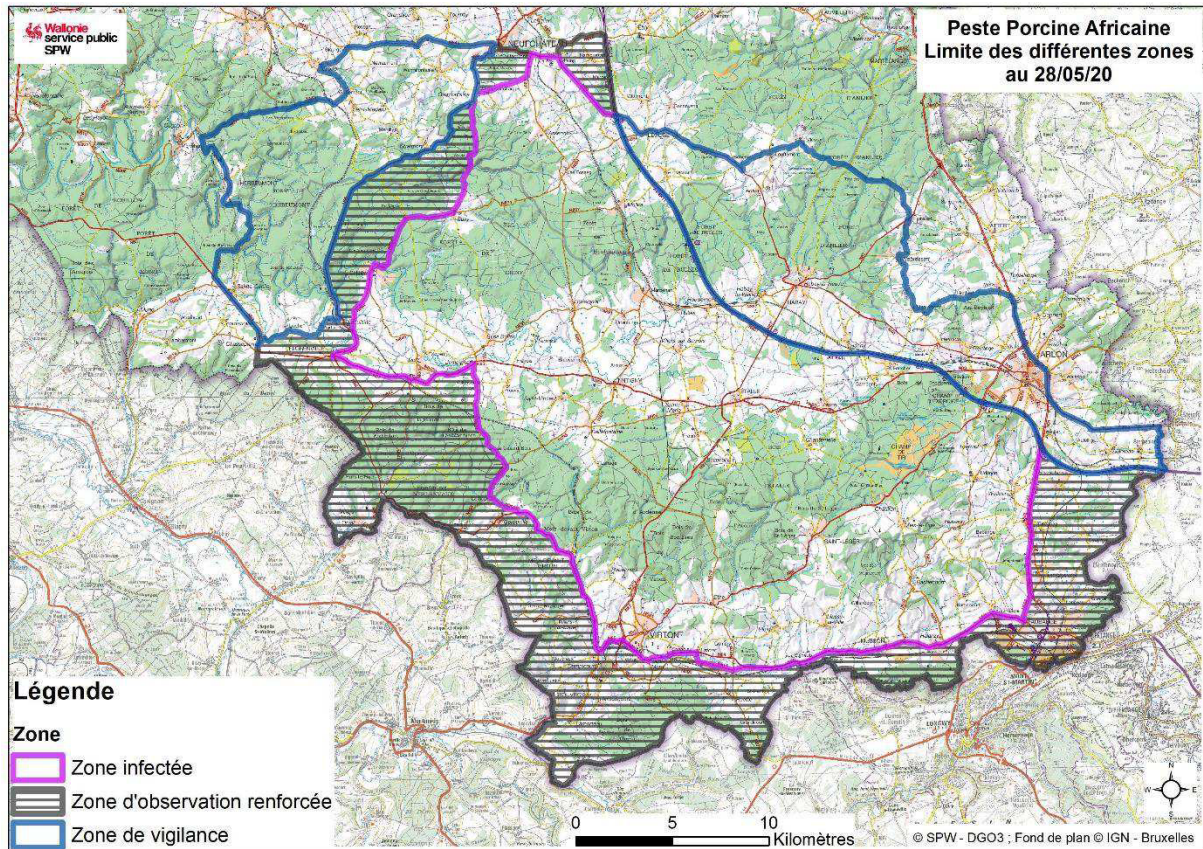
Carte

Vu pour être annexé à l'arrêté ministériel du 28 mai 2020 modifiant les délimitations de la zone infectée, de la zone d'observation renforcée et de la zone de vigilance définies par l'article 1^{er} de l'arrêté du Gouvernement wallon du 6 juin 2019 portant diverses mesures temporaires de lutte contre la peste porcine africaine chez les sangliers.

Namur, le 28 mai 2020.

Le Ministre de l'Economie, du Commerce extérieur, de la Recherche et de l'Innovation,
du Numérique, de l'Aménagement du territoire, de l'Agriculture, de l'IFAPME
et des Centres de compétences,

W. BORSUS

La Ministre de l'Environnement, de la Nature, de la Forêt, de la Ruralité
et du Bien-être animal,

C. TELLIER

ÜBERSETZUNG

ÖFFENTLICHER DIENST DER WALLONIE

[C - 2020/41560]

28. MAI 2020 — Ministerieller Erlass zur Abänderung der in Artikel 1 des Erlasses der Wallonischen Regierung vom 6. Juni 2019 zur Festlegung verschiedener vorübergehender Maßnahmen zur Bekämpfung der Afrikanischen Schweinepest festgelegten Grenzen des Seuchengebiets, der verstärkten Beobachtungszone und der Wachsamkeitszone

Der Minister für Landwirtschaft und die Ministerin für Forstwesen,

Aufgrund des Gesetzes vom 28. Februar 1882 über die Jagd, Artikel 10, abgeändert durch die Dekrete vom 14. Juli 1994, vom 16. Februar 2017 und vom 17. Juli 2018;

Aufgrund des Erlasses der Wallonischen Regierung vom 6. Juni 2019 zur Festlegung verschiedener vorübergehender Maßnahmen zur Bekämpfung der Afrikanischen Schweinepest bei Wildschweinen, Artikel 1 Absatz 2, abgeändert durch den Erlass der Wallonischen Regierung vom 18. Dezember 2019;

Aufgrund der am 12. Januar 1973 koordinierten Gesetze über den Staatsrat, Artikel 3 § 1;

Aufgrund der Dringlichkeit;

In Erwägung des Durchführungsbeschlusses (EU) 2020/662 der Kommission vom 15. Mai 2020 zur Änderung des Anhangs des Durchführungsbeschlusses 2014/709/EU mit tierseuchenrechtlichen Maßnahmen zur Bekämpfung der Afrikanischen Schweinepest in bestimmten Mitgliedstaaten;

In der Erwägung, dass die Kommission mit diesem Beschluss insbesondere für Belgien die Abgrenzung der Zonen I und II geändert hat;

In der Erwägung, dass es daher für die Wallonische Region unerlässlich ist, die Grenzen des Seuchengebiets, der verstärkten Beobachtungszone und der Wachsamkeitszone, wie sie im Erlass der Wallonischen Regierung vom 6. Juni 2019, abgeändert durch die Erlasse vom 12. und 18. Dezember 2019, definiert sind, unverzüglich abzuändern, um sie mit den Grenzen der Zonen I und II, die für Belgien im Beschluss der Europäischen Kommission vom 15. Mai 2020 beschrieben sind, in Einklang zu bringen;

In der Erwägung, dass an die wallonische Zoneneinteilung Verbote oder Einschränkungen der Aktivitäten gebunden sind, die in den verschiedenen Zonen stattfinden können, insbesondere in Anwendung des Ministeriellen Erlasses vom 11. Mai 2020, durch den der Verkehr im Wald vorübergehend untersagt wird, um die Ausbreitung der Afrikanischen Schweinepest zu begrenzen;

In der Erwägung, dass die jüngste Revision der europäischen Zoneneinteilung dazu führen kann, dass Personen, die diese Aktivitäten ausüben, in die Irre geführt und zu Verstößen gegen die wallonischen Vorschriften veranlasst werden, die möglicherweise nicht länger gelten;

Auf gemeinsamen Vorschlag der Ministerin für Forstwesen, zu deren Zuständigkeitsbereich die Bekämpfung der Afrikanischen Schweinepest gehört, und des Ministers, zu dessen Zuständigkeitsbereich die Jagd gehört,

Beschließen:

Artikel 1 - In dem Erlass der Wallonischen Regierung vom 6. Juni 2019 zur Festlegung verschiedener vorübergehender Maßnahmen zur Bekämpfung der Afrikanischen Schweinepest bei Wildschweinen, abgeändert durch die Erlasse der Wallonischen Regierung vom 12. Dezember 2019 und vom 18. Dezember 2019 wird der Anhang durch den dem vorliegenden Erlass beigefügten Anhang ersetzt.

Art. 2 - Der vorliegende Erlass tritt am Tag seiner Unterzeichnung in Kraft.

Namur, den 28. Mai 2020

W. BORSUS
C. TELLIER

Anhang I zum Ministeriellen Erlass vom 28. Juni 2020 zur Abänderung der in Artikel 1 des Erlasses der Wallonischen Regierung vom 6. Juni 2019 zur Festlegung verschiedener vorübergehender Maßnahmen zur Bekämpfung der Afrikanischen Schweinepest festgelegten Grenzen des Seuchengebiets, der verstärkten Beobachtungszone und der Wachsamkeitszone

Anhang zum Erlass der Wallonischen Regierung vom 6. Juni 2019 zur Festlegung verschiedener vorübergehender Maßnahmen zur Bekämpfung der Afrikanischen Schweinepest bei Wildschweinen

Beschreibung der verschiedenen Zonen, die im Rahmen der Bekämpfung der Afrikanischen Schweinepest festgelegt wurden

Beschreibung

A. Seuchengebiet

Die Außengrenzen des Seuchengebiets verlaufen im Uhrzeigersinn wie folgt:

- die N88 von der Kreuzung mit der N833 auf Höhe von Aubange bis zur Kreuzung mit der N811 auf Höhe von Bicaumont.
- die N811 bis zur Kreuzung mit der rue Baillet Latour.
- die rue Baillet Latour bis zur Kreuzung mit der N88.
- die N88 bis zur Kreuzung mit der N891 auf Höhe von Gérouville.
- die N891 bis zur Kreuzung mit der N83 auf Höhe von Jamoigne.
- die N83 bis zur Kreuzung mit der N85 auf Höhe von Florenville.
- die N85 bis zur Kreuzung mit der N894.
- die N894 bis zur Kreuzung mit der rue de la Motte auf Höhe von Suxy.
- die rue de la Motte, dann die rue de Neufchâteau bis zur Kreuzung mit der N85 auf Höhe des Weilers Hosseuse.
- die N85 bis zur Kreuzung mit der route Le Scalpé auf Höhe des Weilers Montplainchamps.
- die route Le Scalpé, dann der Feldweg, der diese Straße nach links verlängert, wenn sie auf die route de la Bouvière trifft, bis zu ihrer Kreuzung mit der N801.
- die N801 bis zur Kreuzung mit der N40 auf Höhe von Hamipré.
- die N40 in Richtung Offaing bis zur Kreuzung mit der A4/E25/E411.
- die A4/E25/E411 bis zur Kreuzung mit der N81 auf Höhe von Weyler.
- die N81 bis zur Kreuzung mit der N883 auf Höhe von Aubange.
- die N883 bis zur Kreuzung mit der N88.

B. Verstärkte Beobachtungszone

Die Grenzen der verstärkten Beobachtungszone verlaufen im Uhrzeigersinn wie folgt:

Hauptteil (Westen-Süden+Osten)

- die luxemburgische Grenze von der Kreuzung mit der A4/E25/E411 auf Höhe von Sterpenich bis zur Kreuzung mit der französischen Grenze.
- die französische Grenze bis zur Kreuzung mit der rue Mersinhat auf Höhe von Chassepierre.
- die rue Mersinhat bis zur Kreuzung mit der N818.
- die N818 bis zur Kreuzung mit der N83.
- die N83 bis zur Kreuzung mit der rue des Sources auf Höhe von Chassepierre.

- die rue des Sources, die rue Antoine, die rue de la Cure und die rue du Breux bis zur Kreuzung mit der rue Blondiau auf Höhe von Laiche.
- die rue Blondiau und die Nouvelle Chiyue bis zur Kreuzung mit der rue de Martué auf Höhe von Martué.
- die rue Martué bis zur Kreuzung mit der rue des Aubépines auf Höhe von Lacuisine.
- die rue des Aubépines bis zur Kreuzung mit der N85.
- die N85 bis zur Kreuzung mit der rue de Neufchâteau auf Höhe des Weilers Hosseuse.
- die rue de Neufchâteau, dann die rue de la Motte bis zur Kreuzung mit der N894 in Suxy.
- die N894 bis zur Kreuzung mit der N85 auf Höhe von Lacuisine.
- die N85 bis zur Kreuzung mit der N83 auf Höhe von Florenville.
- die N83 bis zur Kreuzung mit der N891 auf Höhe von Jamoigne.
- die N891 bis zur Kreuzung mit der N88 auf Höhe von Gérouville.
- die N88 bis zur Kreuzung mit der rue Baillet Latour auf Höhe von Latour.
- die rue Baillet Latour bis zur Kreuzung mit der N811.
- die N811 bis zur Kreuzung mit der N88.
- die N88 bis zur Kreuzung mit der N883 auf Höhe von Aubange.
- die N883 bis zur Kreuzung mit der N81.
- die N81 bis zur Kreuzung mit der A4/E25/E411 auf Höhe von Weyler.
- die A4/E25/E411 bis zur Kreuzung mit der luxemburgischen Grenze auf Höhe von Sterpenich.

Nordwestlicher Teil

- die N801 ab ihrer Kreuzung mit der N40 auf Höhe von Hamipré bis zur Kreuzung rechts mit einem Feldweg nach ihrer Kreuzung mit der route d'Assenois.
- dieser Feldweg in Richtung der route Le Scalpé auf Höhe des Weilers Montplainchamps.
- die route Le Scalpé bis zur Kreuzung mit der N85.
- die N85 bis zur Kreuzung mit der N40 auf Höhe von Neufchâteau.
- die N40 bis zur Kreuzung mit der N801 in Hamipré.

Nordöstlicher Teil

- die A4/E25/E411 ab der Kreuzung mit der N825 bis zur Kreuzung mit der N40 auf Höhe der Ausfahrt Légglise.
- die N40 bis zur Kreuzung mit der N802 auf Höhe von Offaing.
- die N802 bis zur Kreuzung mit der N825.
- die N825 bis zur Kreuzung mit der A4/E25/E411.

C. Wachsamkeitszone

Die Grenzen der Wachsamkeitszone verlaufen im Uhrzeigersinn wie folgt:

Östlicher Teil

- die Autobahn A4/E25/E411 von der Kreuzung mit der luxemburgischen Grenze auf Höhe von Sterpenich bis zur Kreuzung mit der mit der N40 auf Höhe von Légglise.
- die N40 bis zur Kreuzung mit der rue du Tombois auf Höhe von Behême.
- die rue du Tombois bis zur la rue du Pierroy auf Höhe von Louftémont.
- die rue du Pierroy, die rue Saint-Orban und die rue Saint-Aubin bis zur rue des Cottages auf Höhe von Vlessart.
- die rue des Cottages und die rue de Relune bis zur Kreuzung mit der N867.
- die N867 bis zur Kreuzung mit der N87 auf Höhe von Heinstert.

- die N87 bis zur Kreuzung mit der rue du Burgknapp in Heinstert.
- die rue du Burgknapp bis zur Kreuzung mit der rue de la Halte in Nobressart.
- die rue de la Halte bis zur Kreuzung mit der rue du Centre.
- die rue du Centre und die rue de l'Eglise bis Thiaumont.
- die rue du Marquisat, die rue de la Carrière und die rue de la Lorraine bis Lischert.
- die rue du Beynert et Millewee bis zur Kreuzung mit der N4 auf Höhe von Metzert.
- die N4 bis zur Kreuzung mit der luxemburgischen Grenze.
- die luxemburgische Grenze bis zur Kreuzung mit der A4/E25/E411.

Westlicher Teil

- die N83 von der Kreuzung mit der la rue des Sources auf Höhe von Chassepierre bis zur Kreuzung mit der N884.
- die N884 bis zur Kreuzung mit der N824.
- die N824 bis zur Kreuzung mit Le Routeux auf Höhe von Gribomont.
- Le Routeux, die rue d'Orgéo und die rue de la Vierre bis zur Kreuzung mit der rue du Bout-d'en-Bas auf Höhe von Orgeo;
- die rue du Bout-d'en-Bas, die rue Sous l'Eglise, die rue Notre-Dame und die rue du Centre bis zur Kreuzung mit der N845 auf Höhe von Biourge.
- die N845 bis zur Kreuzung mit der N85 auf Höhe von Neufchâteau.
- die N85 bis zur Kreuzung mit der rue des Aubépines auf Höhe von Lacuisine.
- die rue des Aubépines bis zur Kreuzung mit der rue de Martué.
- die rue de Martué, die Nouvelle Chiyue bis zur Kreuzung mit der rue Blondiau auf Höhe von Laiche.
- die rue Blondiau, die rue du Breux, die rue de la Cure, die rue Antoine und die rue des Sources bis zur Kreuzung mit der N83.

Karte

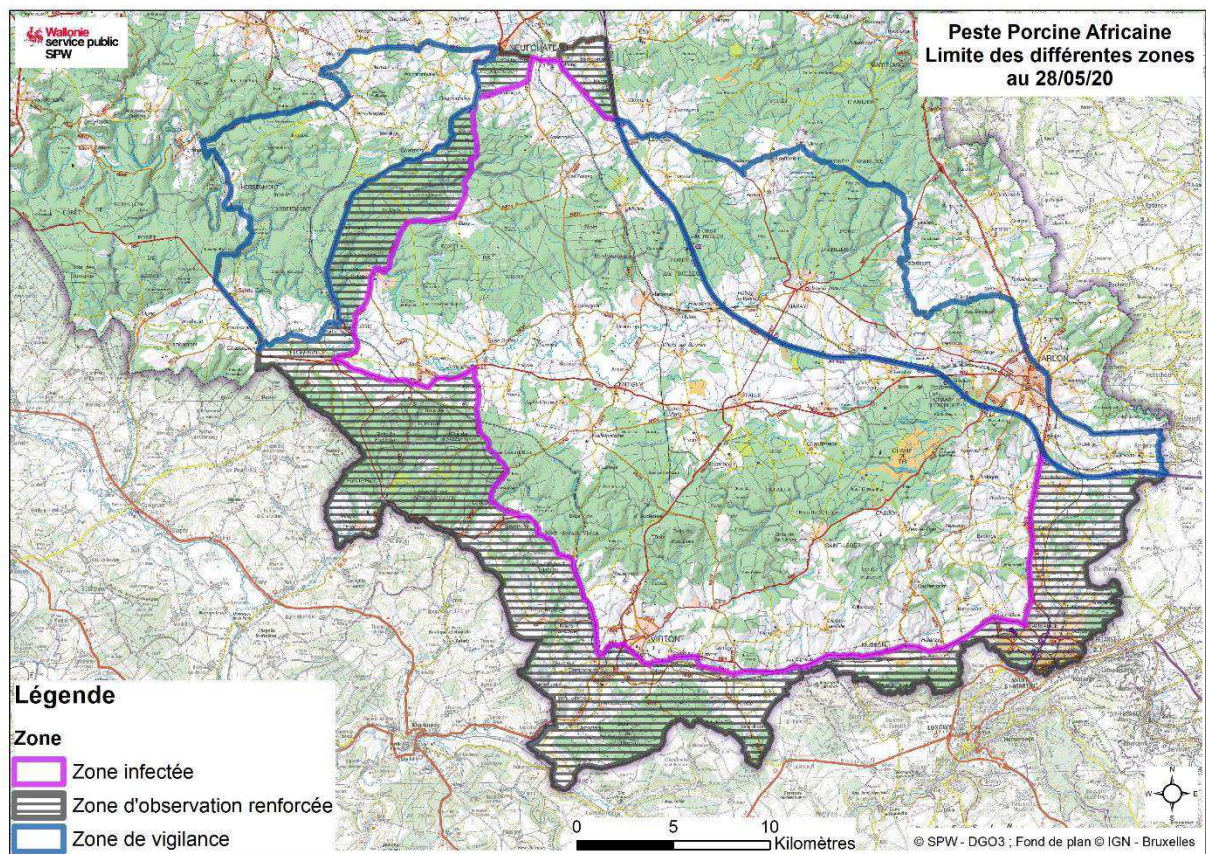

Gesehen, um dem Ministeriellen Erlass vom 28. Juni 2020 zur Abänderung der in Artikel 1 des Erlasses der Wallonischen Regierung vom 6. Juni 2019 zur Festlegung verschiedener vorübergehender Maßnahmen zur Bekämpfung der Afrikanischen Schweinepest festgelegten Grenzen des Seuchengebiets, der verstärkten Beobachtungszone und der Wachsamkeitszone beigefügt zu werden.

Namur, den 28. Mai 2020

Der Minister für Wirtschaft, Außenhandel, Forschung und Innovation, digitale Technologien, Raumordnung, Landwirtschaft, das IFAPME und die Kompetenzzentren,

W. BORSUS

Die Ministerin für Umwelt, Natur, Forstwesen, ländliche Angelegenheiten und Tierschutz,

C. TELLIER

VERTALING

WAALSE OVERHEIDSDIENST

[C – 2020/41560]

28 MEI 2020. — Ministerieel besluit tot wijziging van de afbakeningen van het gecontamineerde gebied, van het versterkte observatiegebied en van het waakzaamheidsgebied bepaald bij artikel 1 van het besluit van de Waalse Regering van 6 juni 2019 houdende verscheidene tijdelijke maatregelen ter bestrijding van Afrikaanse varkenspest bij wilde zwijnen

De Minister van Landbouw en de Minister van Bossen,

Gelet op de wet van 28 februari 1882 op de jacht, inzonderheid op artikel 10, gewijzigd bij de decreten van 14 juli 1994, 16 februari 2017 en 17 juli 2018;

Gelet op het besluit van de Waalse Regering van 6 juni 2019 houdende verscheidene tijdelijke maatregelen ter bestrijding van Afrikaanse varkenspest bij wilde zwijnen, artikel 1, tweede lid, gewijzigd bij het besluit van de Waalse Regering van 18 december 2019;

Gelet op de wetten op de Raad van State, gecoördineerd op 12 januari 1973, inzonderheid op artikel 3, § 1;

Gelet op de dringende noodzakelijkheid;

Gelet op Uitvoeringsbesluit (EU) 2020/662 van de Commissie van 15 mei 2020 tot wijziging van de bijlage bij Uitvoeringsbesluit 2014/709/EU betreffende maatregelen op het gebied van de diergezondheid in verband met Afrikaanse varkenspest in sommige lidstaten;

Overwegende dat de Commissie bij dit besluit de afbakening van de zones I en II met name voor België heeft herzien;

Overwegende dat het derhalve van essentieel belang is dat het Waalse Gewest de grenzen van het gecontamineerde gebied, het versterkte observatiegebied en het waakzaamheidsgebied, zoals bepaald in het besluit van de Waalse Regering van 6 juni 2019, gewijzigd bij de besluiten van 12 en 18 december 2019, onmiddellijk herziet om ze in overeenstemming te brengen met de grenzen van de zones I en II die in het besluit van de Europese Commissie van 15 mei 2020 voor België zijn beschreven;

Overwegende dat de Waalse zonering immers verbodsbepalingen of beperkingen omvat op de activiteiten die in de verschillende zones kunnen plaatsvinden, in het bijzonder in toepassing van het ministerieel besluit van 11 mei 2020 houdende een tijdelijk verbod op het verkeer in bossen om de verspreiding van Afrikaanse varkenspest te beperken;

Overwegende dat de recente herziening van de Europese zonering de mensen die deze activiteiten uitvoeren, dan ook waarschijnlijk zal misleiden en hen ertoe zal aanzetten inbreuken op de Waalse regelgeving te plegen die eventueel niet meer nodig zijn;

Op gezamenlijk voorstel van de Minister van Bossen belast met het beheer van de Afrikaanse varkenspest en van de Minister van Landbouw belast met de Jacht,

Besluiten :

Artikel 1. In het besluit van de Waalse Regering van 6 juni 2019 houdende verscheidene tijdelijke maatregelen ter bestrijding van Afrikaanse varkenspest bij wilde zwijnen, gewijzigd bij de besluiten van de Waalse Regering van 12 december 2019 en 18 december 2019 wordt de bijlage vervangen bij de bijlage I bij dit besluit.

Art. 2. Dit besluit treedt in werking de dag waarop het ondertekend wordt.

Namen, 28 mei 2020.

W. BORSUS
C. TELLIER

Bijlage I bij het ministerieel besluit van 28 mei 2020 tot wijziging van de afbakeningen van het gecontamineerde gebied, van het versterkte observatiegebied en van het waakzaamheidsgebied bepaald bij artikel 1 van het besluit van de Waalse Regering van 6 juni 2019 houdende verscheidene tijdelijke maatregelen ter bestrijding van Afrikaanse varkenspest bij wilde zwijnen

Bijlage bij het besluit van de Waalse Regering van 6 juni 2019 houdende verscheidene tijdelijke maatregelen ter bestrijding van Afrikaanse varkenspest bij wilde zwijnen

Omschrijving van de verschillende gebieden, omschreven in het kader van de bestrijding van Afrikaanse varkenspest

Omschrijving

A. Gecontamineerd gebied

Het gecontamineerd gebied wordt aan de buitenkant afgebakend door volgende grenzen (in wijzerzin) :

- De N88, vanaf het kruispunt met de N883 ter hoogte van Aubange tot aan het kruispunt met de N811 ter hoogte van Bicaumont.
- De N811 tot aan de kruising ervan met de rue Baillet Latour.
- De rue Baillet Latour tot aan de kruising ervan met de N88.
- De N88 tot aan de kruising ervan met de N891 ter hoogte van Gérardville.
- De N891 tot aan de kruising ervan met de N83 ter hoogte van Jamoigne.
- De N83 tot aan de kruising ervan met de N85 ter hoogte van Florenville.
- De N85 tot aan de kruising ervan met de N894.
- De N894 tot aan de kruising ervan met de rue de la Motte ter hoogte van Suxy.
- De rue de la Motte, dan de rue de Neufchâteau tot aan de kruising ervan met de N85 ter hoogte van het gehucht Hosseuse.
- De N85 tot aan de kruising ervan met de route Le Scalpé ter hoogte van het gehucht Montplainchamps.
- De route Le Scalpé, dan de landweg die deze weg bij de aansluiting met la route Le Scalpé naar links verlengt, tot aan de kruising ervan met de N801.
- De N801 tot aan de kruising ervan met de N40 ter hoogte van Hamipré.
- de N40 richting Offaing tot aan de kruising ervan met de A4/E25/E411 ;
- De A4/E25/E411 tot aan de kruising ervan met de N81 ter hoogte van Weyler.
- De N81 tot aan de kruising ervan met de N883 ter hoogte van Aubange.
- De N883 tot aan de kruising ervan met de N88.

B. Versterkt observatiegebied

Het versterkt observatiegebied wordt afgebakend door volgende grenzen (in wijzerzin) :

Hoofddeel (westen + zuiden + oosten)

- De Luxemburgse grens vanaf de kruising met de A4/E25/E411 ter hoogte van Sterpenich tot de kruising met de Franse grens.
- De Franse grens tot aan de kruising ervan met de rue Mersinhat ter hoogte van Chassepierre.
- De rue Mersinhat tot aan de kruising ervan met de N818.
- De N818 tot aan de kruising ervan met de N83.
- De N83 tot aan de kruising ervan met de rue des Sources ter hoogte van Chassepierre.

- De rue des Sources, de rue Antoine, de rue de la Cure en de rue du Breux tot aan de kruising ervan met de rue Blondiau ter hoogte van Laiche.
- De rue Blondiau en Nouvelle Chiyue tot aan de kruising ervan met de rue de Martué ter hoogte van Martué.
- De rue de Martué tot aan de kruising ervan met de rue des Aubépines ter hoogte van Lacuisine.
- De rue des Aubépines tot aan de kruising ervan met de N85.
- De N85 tot de kruising met de rue de Neufchâteauteau ter hoogte van het gehucht Hosseuse.
- De rue de Neufchâteau vervolgens de rue de la Motte tot aan de kruising ervan met de N894 in Suxy.
- De N894 tot aan de kruising ervan met de N85 ter hoogte van Lacuisine.
- De N85 tot aan de kruising ervan met de N83 ter hoogte van Florenville.
- De N83 tot aan de kruising ervan met de N891 ter hoogte van Jamoigne.
- De N891 tot aan de kruising ervan met de N88 ter hoogte van Gérrouville.
- De N88 tot aan de kruising ervan met de rue Baillet Latour ter hoogte van Latour.
- De rue Baillet Latour tot aan de kruising ervan met de N811.
- De N811 tot aan de kruising ervan met de N88.
- De N88 tot aan de kruising ervan met de N883 ter hoogte van Aubange.
- De N883 tot aan de kruising ervan met de N81.
- De N81 tot aan de kruising ervan met de A4/E25/E411 ter hoogte van Weyler.
- De A4/E25/E411 tot aan de kruising ervan met de Luxemburgse grens ter hoogte van Sterpenich.

Noord-westelijk deel

- De N801 vanaf de kruising ervan met de N40 te hoogte van Hamipré tot aan de rechterkruising ervan met een landweg na de kruising ervan met de weg naar Assenois.
- Deze landweg naar de route Le Scalpé, ter hoogte van het gehucht Monplainchamps.
- De route Le Scalpé tot aan de kruising ervan met de N85.
- De N85 tot aan de kruising ervan met de N40 ter hoogte van Neufchâteau.
- De N40 tot aan de kruising ervan met de N801 in Hamipré.

Noord-oostelijk deel

- De A4/E25/E411 vanaf de kruising ervan met de N825 tot aan de kruising ervan met de N40 ter hoogte van afrit Légglise.
- De N40 tot aan de kruising ervan met de N802 ter hoogte van Offaing.
- De N802 tot aan de kruising ervan met de N825.
- De N825 tot aan de kruising ervan met de A4/E25/E411.

C. Waakzaamheidsgebied

Het waakzaamheidsgebied wordt afgebakend door volgende grenzen (in wijzerzin) :

Oostelijk deel

- De autosnelweg A4/E25/E411 vanaf de kruising met de Luxemburgse grens ter hoogte van Sterpenich tot de kruising met de N40 ter hoogte van Légglise.
- De N40 tot aan de kruising ervan met de rue du Tombois ter hoogte van Behême.
- De rue du Tombois tot aan de rue du Pierroy ter hoogte van Louftémont.
- De rue du Pierroy, de rue Saint-Orban en de rue Saint-Aubin tot aan de rue des Cottages ter hoogte van Vlessart.
- De rue des Cottages en de rue de Relune tot aan de kruising met de N867.

- De N867 tot aan de kruising ervan met de N87 ter hoogte van Heinstert.
- De N87 tot aan de kruising ervan met de rue du Burgknapp te Heinstert.
- De rue du Burgknapp tot aan de kruising ervan met de rue de la Halte te Nobressart.
- De rue de la Halte tot aan de kruising ervan met de rue du Centre.
- De rue du Centre en de rue de l'Eglise tot Thiaumont.
- De rue du Marquisat, de rue de la Carrière en de rue de la Lorraine tot Lischert.
- De rue du Beynert en Millewee tot aan de kruising ervan met de N4 ter hoogte van Metzert.
- De N4 tot aan de kruising ervan met de Luxemburgse grens.
- De Luxemburgse grens tot aan de kruising ervan met de A4/E25/E411.

Westelijk deel

- De N83 vanaf de kruising ervan met de rue des Sources ter hoogte van Chassepierre tot aan de kruising met de N884.
- De N884 tot aan de kruising ervan met de N824.
- De N894 tot aan de kruising ervan met Le Routeux ter hoogte van Gribomont.
- Le Routeux, de rue d'Orgéo en de rue de la Vierre tot aan de kruising ervan met de rue du Bout-d'en-Bas ter hoogte van Orgeo.
- De rue du Bout-d'en-Bas, de rue Sous l'Eglise, de rue Notre-Dame en de rue du Centre tot aan de kruising ervan met de N845 ter hoogte van Biourge.
- De N845 tot aan de kruising ervan met de N85 ter hoogte van Neufchâteau.
- De N85 tot aan de kruising ervan met de rue des Aubépines ter hoogte van Lacuisine.
- De rue des Aubépines tot aan de kruising ervan met de rue de Martué.
- De rue de Martué, Nouvelle Chiyue tot aan de kruising ervan met de rue Blondiau ter hoogte van Laiche.
- De rue Blondiau, de rue du Breux, de rue de la Cure, de rue Antoine en de rue des Sources tot aan de kruising ervan met de N83.

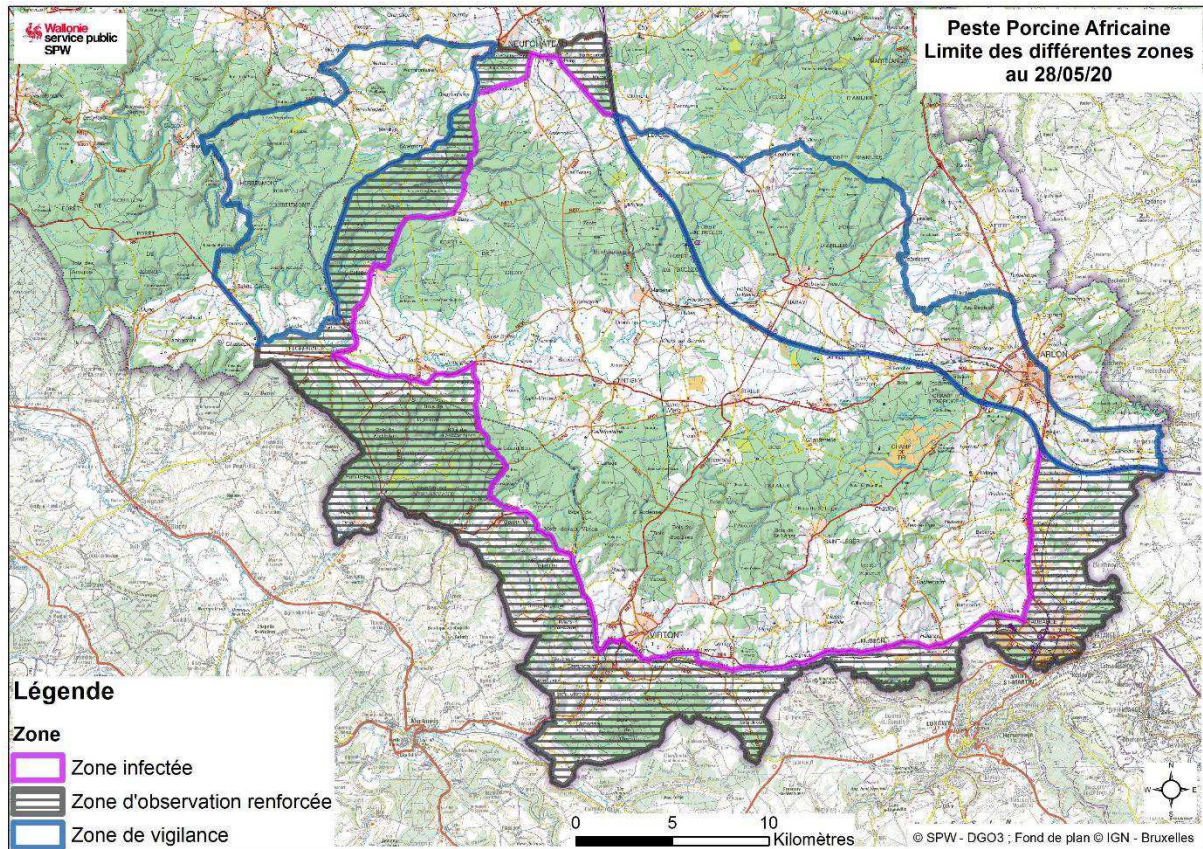
Kaart

Gezien om te worden gevoegd bij het ministerieel besluit van 28 mei 2020 tot wijziging van de afbakeningen van het besmette gebied, van het versterkte observatiegebied en van het waakzaamheidsgebied bepaald bij artikel 1 van het besluit van de Waalse Regering van 6 juni 2019 houdende verscheidene tijdelijke maatregelen ter bestrijding van Afrikaanse varkenspest bij wilde zwijnen.

Namen, 28 mei 2020.

De Minister van Economie, Buitenlandse Handel, Onderzoek, Innovatie, Digitale Technologieën, Ruimtelijke Ordening, Landbouw, het "IFAPME", en de Vaardigheidscentra,

W. BORSUS

De Minister van Leefmilieu, Natuur, Bossen, Landelijke Aangelegenheden en Dierenwelzijn,

C. TELLIER