

## SERVICE PUBLIC DE WALLONIE

[C – 2019/42960]

**18 DECEMBRE 2019. — Arrêté du Gouvernement wallon modifiant l'arrêté du Gouvernement wallon du 6 juin 2019 portant diverses mesures de lutte temporaires contre la peste porcine africaine chez les sangliers**

Le Gouvernement wallon,

Vu la loi du 28 février 1882 sur la chasse, l'article 10, modifié par les décrets du 14 juillet 1994, du 16 février 2017 et du 17 juillet 2018 ;

Vu l'arrêté du Gouvernement wallon du 6 juin 2019 portant diverses mesures temporaires de lutte contre la peste porcine africaine chez les sangliers, modifié par l'arrêté du Gouvernement wallon du 12 décembre 2019 ;

Vu le rapport du 4 juin 2019 établi conformément à l'article 3, 2°, du décret du 11 avril 2014 visant à la mise en œuvre des résolutions de la Conférence des Nations unies sur les femmes à Pékin de septembre 1995 et intégrant la dimension du genre dans l'ensemble des politiques régionales ;

Vu les lois sur le Conseil d'Etat, coordonnées le 12 janvier 1973, l'article 3, § 1<sup>er</sup> ;

Vu l'urgence ;

Considérant la découverte d'ossements de sanglier suspects le 9 décembre dernier dans la zone d'observation renforcée à proximité d'Assenois au sud de Neufchâteau, dans le cadre des opérations de recherches intensives des carcasses de sangliers ;

Considérant que le laboratoire national de référence a confirmé le 12 décembre en fin de journée la présence du virus de la peste porcine africaine dans ces ossements appartenant à un sanglier mort depuis trois à six mois ;

Considérant dès lors qu'il est indispensable de revoir immédiatement les limites de la zone infectée afin d'y inclure le territoire où les ossements ont été retrouvés et de pouvoir y appliquer les mesures de lutte et de prévention spécifiques à la zone infectée ;

Sur la proposition de la Ministre de la Forêt ;

Après délibération,

Arrête :

**Article 1<sup>er</sup>.** L'article 1<sup>er</sup>, alinéa 2, de l'arrêté du Gouvernement wallon du 6 juin 2019 portant diverses mesures temporaires de lutte contre la peste porcine africaine chez les sangliers, modifié par l'arrêté du Gouvernement wallon du 12 décembre 2019, est complété par la phrase suivante :

« Elles peuvent être modifiées de commun accord par la Ministre qui a la gestion de la peste porcine africaine dans ses attributions et par le Ministre qui a la chasse dans les siennes ».

**Art. 2.** Dans le même arrêté, l'annexe est remplacée par l'annexe jointe au présent arrêté.

**Art. 3.** Le présent arrêté entre en vigueur le jour de sa signature.

**Art. 4.** La Ministre de la Forêt, en charge de la gestion de la crise de la peste porcine africaine, et le Ministre qui a la chasse dans ses attributions sont chargés de l'exécution du présent arrêté.

Namur, le 18 décembre 2019.

Pour le Gouvernement :

Le Ministre-Président,  
E. DI RUPO

Le Ministre de l'Economie, du Commerce extérieur, de la Recherche et de l'Innovation, du Numérique,  
de l'Aménagement du territoire, de l'Agriculture, de l'IFAPME et des Centres de compétences,  
W. BORSUS

La Ministre de l'Environnement, de la Nature, de la Forêt, de la Ruralité et du Bien-être animal,  
C. TELLIER

---

Annexe à l'arrêté du Gouvernement wallon du 18 décembre 2019 modifiant l'arrêté du Gouvernement wallon du 6 juin 2019 portant diverses mesures de lutte temporaires contre la peste porcine africaine chez les sangliers

Annexe à l'arrêté du Gouvernement wallon du 6 juin 2019 portant diverses mesures de lutte temporaires contre la peste porcine africaine chez les sangliers

Description des différentes zones définies dans le cadre de la lutte contre la peste porcine africaine

**Description**

A. Zone infectée

La zone infectée est délimitée extérieurement par les limites suivantes (dans le sens des aiguilles d'une montre) :

- La N88, depuis son intersection avec la N883 au niveau d'Aubange jusqu'à son intersection avec la N811 au niveau de Bicaumont.

- La N811 jusqu'à son intersection avec la rue Baillet Latour.
- La rue Baillet Latour jusqu'à son intersection avec la N88.
- La N88 jusqu'à son intersection avec la N871 au niveau de Dampicourt.
- La N871 jusqu'à la frontière française.
- La frontière française vers le nord jusqu'à son intersection avec la N895 à hauteur de Limes.
- La N895 jusqu'à son intersection avec la N88 à Limes.
- La N88 jusqu'à son intersection avec la N891 au niveau de Gérardville.
- La N891 jusqu'à son intersection avec la N83 au niveau de Jamoigne.
- La N83 jusqu'à son intersection avec la N85 au niveau de Florenville.
- La N85 jusqu'à son intersection avec la N894.
- La N894 jusqu'à son intersection avec la rue de La Motte au niveau de Suxy.
- La rue de la Motte, puis la rue de Neufchâteau jusqu'à son intersection avec la N85 à hauteur du hameau de Hosseuse.
- La N85 jusqu'à son intersection avec la route Le Scalpé au niveau du hameau de Montplainchamps.
- La route Le Scalpé puis le chemin de campagne qui prolonge cette route vers la gauche lorsqu'elle rejoint la route de la Bouvière, jusqu'à son intersection avec la N801.
- La N801 jusqu'à son intersection avec la N40 au niveau de Hamipré.
- La N40 vers Offaing jusqu'à son intersection avec la A4/E25/E411.
- La A4/E25/E411 jusqu'à son intersection avec la N81 au niveau de Weyler.
- La N81 jusqu'à son intersection avec la N883 au niveau d'Aubange.
- La N883 jusqu'à son intersection avec la N88.

#### B. Zone d'observation renforcée

La zone d'observation renforcée est délimitée par les limites suivantes (dans le sens des aiguilles d'une montre) :

##### Partie Sud

- La frontière luxembourgeoise depuis son intersection avec la A4/E25/E411 au niveau de Sterpenich jusqu'à son intersection avec la frontière française.
- La frontière française jusqu'à son intersection avec la N871 au niveau de Lamorteau.
- La N871 jusqu'à son intersection avec la N88 à proximité de Dampicourt.
- La N88 jusqu'à son intersection avec la rue Baillet Latour au niveau de Latour.
- La rue Baillet Latour jusqu'à son intersection avec la N811.
- La N811 jusqu'à son intersection avec la N88.
- La N88 jusqu'à son intersection avec la N883 au niveau d'Aubange.
- La N883 jusqu'à son intersection avec la N81.
- La N81 jusqu'à son intersection avec la A4/E25/E411 au niveau de Weyler.
- La A4/E25/E411 jusqu'à son intersection avec la frontière luxembourgeoise au niveau de Sterpenich.

##### Partie Ouest

- La frontière française à partir de son intersection avec la N895 au niveau de Limes jusqu'à son intersection avec la rue Mersinhat au niveau de Chassepierre.
- La rue Mersinhat jusqu'à son intersection avec la N818.
- La N818 jusqu'à son intersection avec la N83.
- La N83 jusqu'à son intersection avec la rue des Sources au niveau de Chassepierre.
- La rue des Sources, la rue Antoine, la rue de la Cure et la rue du Breux jusqu'à son intersection avec la rue Blondiau au niveau de Laiche.
- La rue Blondiau et Nouvelle Chiyue jusqu'à son intersection avec la rue de Martué au niveau de Martué.
- La rue de Martué jusqu'à son intersection avec la rue des Aubépines au niveau de Lacuisine.
- La rue des Aubépines jusqu'à son intersection avec la N85.
- La N85 jusqu'à son intersection avec la rue de Neufchâteau à hauteur du hameau de Hosseuse. La rue de Neufchâteau, puis la rue de la Motte jusqu'à son intersection avec la N894 à Suxy.
- La N894 jusqu'à son intersection avec la N85 au niveau de Lacuisine.
- La N85 jusqu'à son intersection avec la N83 au niveau de Florenville.
- La N83 jusqu'à son intersection avec la N891 au niveau de Jamoigne.
- La N891 jusqu'à son intersection avec la N88 au niveau de Gérardville.

- La N88 jusqu'à son intersection avec la N895 au niveau de Limes.
- La N895 jusqu'à son intersection avec la frontière française.

#### Partie Nord-Ouest

- La N801 à partir de son intersection avec la N40 au niveau de Hamipré jusqu'à son croisement à droite avec un chemin de campagne après son intersection avec la route d'Assenois.
- Ce chemin de campagne vers la route Le Scalpé, au niveau du hameau Monplainchamps.
- La route Le Scalpé jusqu'à son croisement avec la N85.
- La N85 jusqu'à son intersection avec la N40 à Neufchâteau.
- La N40 jusqu'à son intersection avec la N801 à Hamipré.

#### Partie Nord-Est

- La A4/E25/E411 à partir de son croisement avec la N825 jusqu'à son intersection avec la N40 au niveau de la sortie Légglise.
- La N40 jusqu'à son intersection avec la N802 au niveau d'Offaing.
- La N802 jusqu'à son intersection avec la N825.
- La N825 jusqu'à son intersection avec la A4/E25/E411.

#### C. Zone de vigilance

La zone de vigilance est délimitée par les limites suivantes (dans le sens des aiguilles d'une montre) :

#### Partie Est

- L'autoroute A4/E25/E411 depuis son intersection avec la frontière luxembourgeoise au niveau de Sterpenich jusqu'à son intersection avec la N40 au niveau de Légglise.
- La N40 jusqu'à son intersection avec la rue du Tombois au niveau de Behême.
- La rue du Tombois jusqu'à la rue du Pierroy au niveau de Louftémont.
- La rue du Pierroy, la rue Saint-Orban et la rue Saint-Aubin jusqu'à la rue des Cottages au niveau de Vlessart.
- La rue des Cottages et la rue de Relune jusqu'à son intersection avec la N867.
- La N867 jusqu'à son intersection avec la N87 au niveau d'Heinstert.
- La N87 jusqu'à son intersection avec la rue du Burgknapp à Heinstert.
- La rue du Burgknapp jusqu'à son intersection avec la rue de la Halte à Nobressart.
- La rue de la Halte jusqu'à son intersection avec la rue du Centre.
- La rue du Centre et la rue de l'Eglise jusqu'à Thiaumont.
- La rue du Marquisat, la rue de la Carrière et la rue de la Lorraine jusque Lischert.
- La rue du Beynert et Millewee jusqu'à son intersection avec la N4 au niveau de Metzert.
- La N4 jusqu'à son intersection avec la frontière luxembourgeoise.
- La frontière luxembourgeoise jusqu'à son intersection avec la A4/E25/E411.

#### Partie Ouest

- La N83 depuis son intersection avec la rue des Sources au niveau de Chassepierre jusqu'à son intersection avec la N884.
- La N884 jusqu'à son intersection avec la N824.
- La N824 jusqu'à son intersection avec Le Routeux au niveau de Gribomont.
- Le Routeux, la rue d'Orgéo et la rue de la Vierre jusqu'à son intersection avec la rue du Bout-d'en-Bas au niveau d'Orgeo.
- La rue du Bout-d'en-Bas, la rue Sous l'Eglise, la rue Notre-Dame et la rue du Centre jusqu'à son intersection avec la N845 au niveau de Biourge.
- La N845 jusqu'à son intersection avec la N85 au niveau de Neufchâteau.
- La N85 jusqu'à son intersection avec la rue des Aubépinés au niveau de Lacuisine.
- La rue des Aubépinés jusqu'à son intersection avec la rue de Martué.
- La rue de Martué, Nouvelle Chiyue jusqu'à son intersection avec la rue Blondiau au niveau de Laiche.
- La rue Blondiau, la rue du Breux, la rue de la Cure, la rue Antoine et la rue des Sources jusqu'à son intersection avec la N83.

## Carte

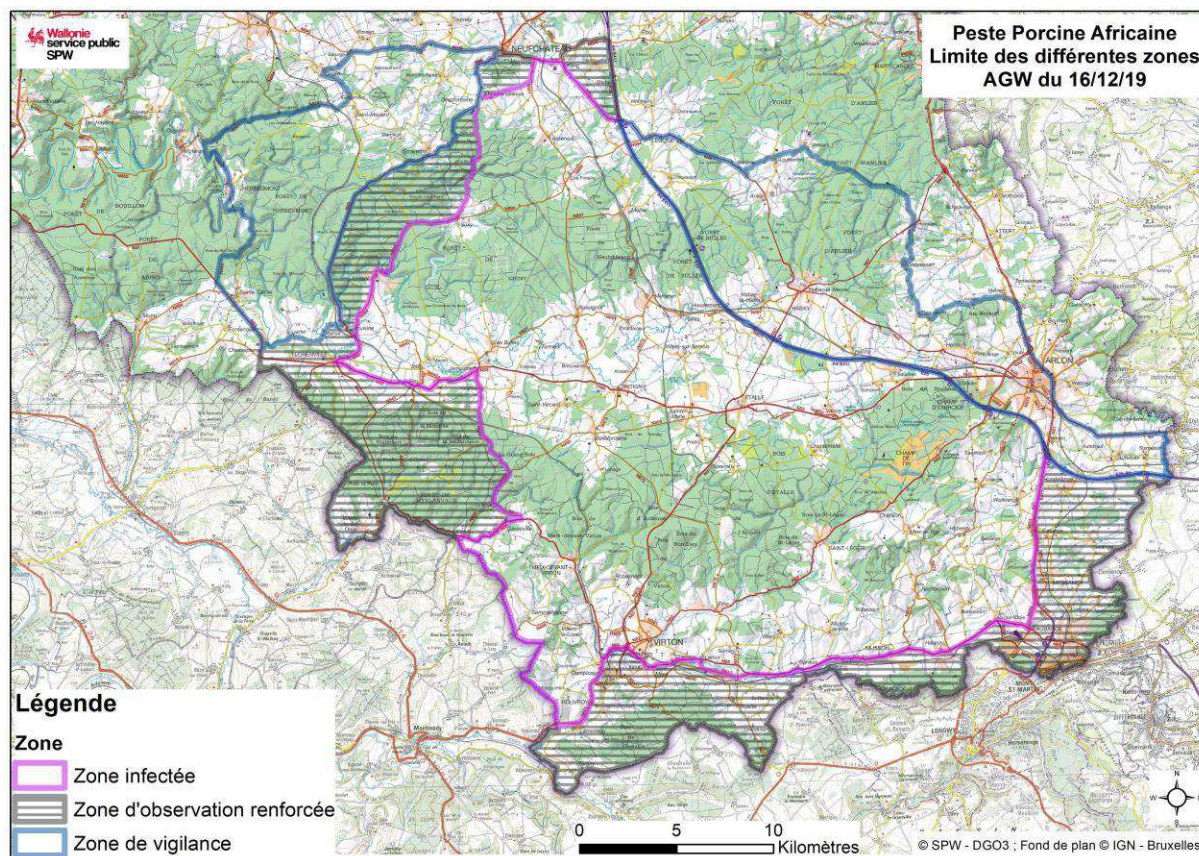

Vu pour être annexé à l'arrêté du Gouvernement wallon du 18 décembre 2019 modifiant l'arrêté du Gouvernement wallon du 6 juin 2019 portant diverses mesures de lutte temporaires contre la peste porcine africaine chez les sangliers.

Namur, le 18 décembre 2019.

Pour le Gouvernement :

Le Ministre-Président,

E. DI RUPO

Le Ministre de l'Economie, du Commerce extérieur, de la Recherche et de l'Innovation, du Numérique, de l'Aménagement du territoire, de l'Agriculture, de l'IFAPME et des Centres de compétences,

W. BORSUS

La Ministre de l'Environnement, de la Nature, de la Forêt, de la Ruralité et du Bien-être animal,

C. TELLIER

## ÜBERSETZUNG

## ÖFFENTLICHER DIENST DER WALLONIE

[C – 2019/42960]

**18. DEZEMBER 2019 — Erlass der Wallonischen Regierung zur Abänderung des Erlasses der Wallonischen Regierung vom 6. Juni 2019 zur Festlegung verschiedener vorübergehender Maßnahmen zur Bekämpfung der Afrikanischen Schweinepest bei Wildschweinen**

Die Wallonische Regierung,

Aufgrund des Gesetzes vom 28. Februar 1882 über die Jagd, Artikel 10, abgeändert durch die Dekrete vom 14. Juli 1994, vom 16. Februar 2017 und vom 17. Juli 2018;

Aufgrund des Erlasses der Wallonischen Regierung vom 6. Juni 2019 zur Festlegung verschiedener vorübergehender Maßnahmen zur Bekämpfung der Afrikanischen Schweinepest bei Wildschweinen, abgeändert durch den Erlass der Wallonischen Regierung vom 12. Dezember 2019;

Aufgrund des nach Artikel 3 Ziffer 2 des Dekrets vom 11. April 2014 zur Umsetzung der Resolutionen der im September 1995 in Peking organisierten Weltfrauenkonferenz der Vereinten Nationen und zur Integration des Gender Mainstreaming in allen regionalen politischen Vorhaben erstellten Berichts vom 4. Juni 2019;

Aufgrund der am 12. Januar 1973 koordinierten Gesetze über den Staatsrat, Artikel 3 § 1;

Aufgrund der Dringlichkeit;

In der Erwägung, dass im Rahmen der intensiven Suche nach Wildschweinkadavern am 9. Dezember dieses Jahres in der verstärkten Beobachtungszone bei Assenois südlich von Neufchâteau verdächtige Knochenreste eines Wildschweins entdeckt wurden;

In der Erwägung, dass das nationale Referenzlabor am 12. Dezember am Ende des Tages das Vorhandensein des ASP-Virus in diesen Knochen bestätigt hat, die zu einem Wildschwein gehören, das seit drei bis sechs Monaten tot ist;

In der Erwägung, dass es daher unerlässlich ist, die Grenzen des Seuchengebiets unverzüglich anzupassen, um das Gebiet, in dem die Knochen gefunden wurden, einzubeziehen und die für das Seuchengebiet spezifischen Maßnahmen zur Bekämpfung und Vorbeugung dort anwenden zu können;

Auf Vorschlag der Ministerin für Forstwesen;

Nach Beratung,

Beschließt:

**Artikel 1** - Artikel 1 Absatz 2 des Erlasses der Wallonischen Regierung vom 6. Juni 2019 zur Festlegung verschiedener vorübergehender Maßnahmen zur Bekämpfung der Afrikanischen Schweinepest bei Wildschweinen, abgeändert durch den Erlass der Wallonischen Regierung vom 12. Dezember 2019, wird durch folgenden Satz ergänzt:

„Sie können im gegenseitigen Einvernehmen durch die Ministerin, zu deren Zuständigkeitsbereich die Bekämpfung der Afrikanischen Schweinepest gehört, und den Minister, zu dessen Zuständigkeitsbereich die Jagd gehört, geändert werden“.

**Art. 2** - In demselben Erlass wird der Anhang durch den dem vorliegenden Erlass beigefügten Anhang ersetzt.

**Art. 3** - Der vorliegende Erlass tritt am Tag seiner Unterzeichnung in Kraft.

**Art. 4** - Die Ministerin für Forstwesen, zu deren Zuständigkeitsbereich die Bekämpfung der Afrikanischen Schweinepest gehört, und der Minister, zu dessen Zuständigkeitsbereich die Jagd gehört, werden mit der Durchführung des vorliegenden Erlasses beauftragt.

Namur, den 18. Dezember 2019

Für die Regierung,

Der Ministerpräsident

E. DI RUPO

Der Minister für Wirtschaft, Außenhandel, Forschung und Innovation,  
digitale Technologien, Raumordnung, Landwirtschaft, das IFAPME und die Kompetenzzentren

W. BORSUS

Die Ministerin für Umwelt, Natur, Forstwesen, ländliche Angelegenheiten und Tierschutz

C. TELLIER

Anhang zum Erlass der Wallonischen Regierung vom 18. Juni 2019 zur Abänderung des Erlasses der Wallonischen Regierung vom 6. Juni 2019 zur Festlegung verschiedener vorübergehender Maßnahmen zur Bekämpfung der Afrikanischen Schweinepest bei Wildschweinen

Anhang zum Erlass der Wallonischen Regierung vom 6. Juni 2019 zur Festlegung verschiedener vorübergehender Maßnahmen zur Bekämpfung der Afrikanischen Schweinepest bei Wildschweinen

Beschreibung der verschiedenen Zonen, die im Rahmen der Bekämpfung der Afrikanischen Schweinepest festgelegt wurden

**Beschreibung****A. Seuchengebiet**

Die Außengrenzen des Seuchengebiets verlaufen im Uhrzeigersinn wie folgt:

-die N88 von der Kreuzung mit der N833 auf Höhe von Aubange bis zur Kreuzung mit der N811 auf Höhe von Bicaumont.

- die N811 bis zur Kreuzung mit der rue Baillet Latour.
- die rue Baillet Latour bis zur Kreuzung mit der N88.
- die N88 bis zur Kreuzung mit der N871 auf Höhe von Dampicourt.
- die N871 bis zur französischen Grenze.
- die französische Grenze in Richtung Norden bis zur Kreuzung mit der N895 auf Höhe von Limes.
- die N895 bis zur Kreuzung mit der N88 in Limes.
- die N88 bis zur Kreuzung mit der N891 auf Höhe von Gérouville.
- die N891 bis zur Kreuzung mit der N83 auf Höhe von Jamoigne.
- die N83 bis zur Kreuzung mit der N85 auf Höhe von Florenville.
- die N85 bis zur Kreuzung mit der N894.
- die N894 bis zur Kreuzung mit der rue de la Motte auf Höhe von Suxy.
- die rue de la Motte, dann die rue de Neufchâteau bis zur Kreuzung mit der N85 auf Höhe des Weilers Hosseuse.
- die N85 bis zur Kreuzung mit der route Le Scalpé auf Höhe des Weilers Montplainchamps.
- die route Le Scalpé, dann der Feldweg, der diese Straße nach links verlängert, wenn sie auf die route de la Bouvière trifft, bis zu ihrer Kreuzung mit der N801.
- die N801 bis zur Kreuzung mit der N40 auf Höhe von Hamipré.
- die N40 in Richtung Offaing bis zur Kreuzung mit der A4/E25/E411.
- die A4/E25/E411 bis zur Kreuzung mit der N81 auf Höhe von Weyler.
- die N81 bis zur Kreuzung mit der N883 auf Höhe von Aubange.
- die N883 bis zur Kreuzung mit der N88.

#### B. Verstärkte Beobachtungszone

Die Grenzen der verstärkten Beobachtungszone verlaufen im Uhrzeigersinn wie folgt:

##### Südlicher Teil

- die luxemburgische Grenze von der Kreuzung mit der A4/E25/E411 auf Höhe von Sterpenich bis zur Kreuzung mit der französischen Grenze.
- die französische Grenze bis zur Kreuzung mit der N871 auf Höhe von Lamorteau.
- die N871 bis zur Kreuzung mit der N88 in der Nähe von Dampicourt.
- die N88 bis zur Kreuzung mit der rue Baillet Latour auf Höhe von Latour.
- die rue Baillet Latour bis zur Kreuzung mit der N811.
- die N811 bis zur Kreuzung mit der N88.
- die N88 bis zur Kreuzung mit der N883 auf Höhe von Aubange.
- die N883 bis zur Kreuzung mit der N81.
- die N81 bis zur Kreuzung mit der A4/E25/E411 auf Höhe von Weyler.
- die A4/E25/E411 bis zur Kreuzung mit der luxemburgischen Grenze auf Höhe von Sterpenich.

##### Westlicher Teil

- die französische Grenze ab der Kreuzung mit der N895 auf Höhe von Limes bis zur Kreuzung mit der rue Mersinhat auf Höhe von Chassepierre.
- die rue Mersinhat bis zur Kreuzung mit der N818.
- die N818 bis zur Kreuzung mit der N83.
- die N83 bis zur Kreuzung mit der rue des Sources auf Höhe von Chassepierre.
- die rue des Sources, die rue Antoine, die rue de la Cure und die rue du Breux bis zur Kreuzung mit der rue Blondiau auf Höhe von Laiche.
- die rue Blondiau und die Nouvelle Chiyue bis zur Kreuzung mit der rue de Martué auf Höhe von Martué.
- die rue Martué bis zur Kreuzung mit der rue des Aubépines auf Höhe von Lacuisine.
- die rue des Aubépines bis zur Kreuzung mit der N85.

- die N85 bis zur Kreuzung mit der rue de Neufchâteau auf Höhe des Weilers Hosseuse. die rue de Neufchâteau, dann die rue de la Motte bis zur Kreuzung mit der N894 in Suxy.
- die N894 bis zur Kreuzung mit der N85 auf Höhe von Lacuisine.
- die N85 bis zur Kreuzung mit der N83 auf Höhe von Florenville.
- die N83 bis zur Kreuzung mit der N891 auf Höhe von Jamoigne.
- die N891 bis zur Kreuzung mit der N88 auf Höhe von Gérouville.
- die N88 bis zur Kreuzung mit der N895 auf Höhe von Limes.
- die N895 bis zur Kreuzung mit der französischen Grenze.

#### Nordwestlicher Teil

- die N801 ab ihrer Kreuzung mit der N40 auf Höhe von Hamipré bis zur Kreuzung rechts mit einem Feldweg nach ihrer Kreuzung mit der route d'Assenois.
- dieser Feldweg in Richtung der route Le Scalpé auf Höhe des Weilers Montplainchamps.
- die route Le Scalpé bis zur Kreuzung mit der N85.
- die N85 bis zur Kreuzung mit der N40 auf Höhe von Neufchâteau.
- die N40 bis zur Kreuzung mit der N801 in Hamipré.

#### Nordöstlicher Teil

- die A4/E25/E411 ab der Kreuzung mit der N825 bis zur Kreuzung mit der N40 auf Höhe der Ausfahrt Léglise.
- die N40 bis zur Kreuzung mit der N802 auf Höhe von Offaing.
- die N802 bis zur Kreuzung mit der N825.
- die N825 bis zur Kreuzung mit der A4/E25/E411.

#### C. Wachsamkeitszone

Die Grenzen der Wachsamkeitszone verlaufen im Uhrzeigersinn wie folgt:

#### Östlicher Teil

- die Autobahn A4/E25/E411 von der Kreuzung mit der luxemburgischen Grenze auf Höhe von Sterpenich bis zur Kreuzung mit der mit der N40 auf Höhe von Léglise.
- die N40 bis zur Kreuzung mit der rue du Tombois auf Höhe von Behême.
- die rue du Tombois bis zur la rue du Pierroy auf Höhe von Louftémont.
- die rue du Pierroy, die rue Saint- Orban und die rue Saint- Aubin bis zur rue des Cottages auf Höhe von Vlessart.
- die rue des Cottages und die rue de Relune bis zur Kreuzung mit der N867.
- die N867 bis zur Kreuzung mit der N87 auf Höhe von Heinstert.
- die N87 bis zur Kreuzung mit der rue du Burgknapp in Heinstert.
- die rue du Burgknapp bis zur Kreuzung mit der rue de la Halte in Nobressart.
- die rue de la Halte bis zur Kreuzung mit der rue du Centre.
- die rue du Centre und die rue de l'Eglise bis Thiaumont.
- die rue du Marquisat, die rue de la Carrière und die rue de la Lorraine bis Lischert.
- die rue du Beynert et Millewee bis zur Kreuzung mit der N4 auf Höhe von Metzert.
- die N4 bis zur Kreuzung mit der luxemburgischen Grenze.
- die luxemburgische Grenze bis zur Kreuzung mit der A4/E25/E411.

#### Westlicher Teil

- die N83 von der Kreuzung mit der la rue des Sources auf Höhe von Chassepierre bis zur Kreuzung mit der N884.
- die N884 bis zur Kreuzung mit der N824.
- die N824 bis zur Kreuzung mit Le Routeux auf Höhe von Gribomont.
- Le Routeux, die rue d'Orgéo und die rue de la Vierre bis zur Kreuzung mit der rue du Bout-d'en-Bas auf Höhe von Orgeo;
- die rue du Bout- d'en- Bas, die rue Sous l'Eglise, die rue Notre-Dame und die rue du Centre bis zur Kreuzung mit der N845 auf Höhe von Biourge.
- die N845 bis zur Kreuzung mit der N85 auf Höhe von Neufchâteau.
- die N85 bis zur Kreuzung mit der rue des Aubépines auf Höhe von Lacuisine.
- die rue des Aubépines bis zur Kreuzung mit der rue de Martué.
- die rue de Martué, die Nouvelle Chiyue bis zur Kreuzung mit der rue Blondiau auf Höhe von Laiche.
- die rue Blondiau, die rue du Breux, die rue de la Cure, die rue Antoine und die rue des Sources bis zur Kreuzung mit der N83.

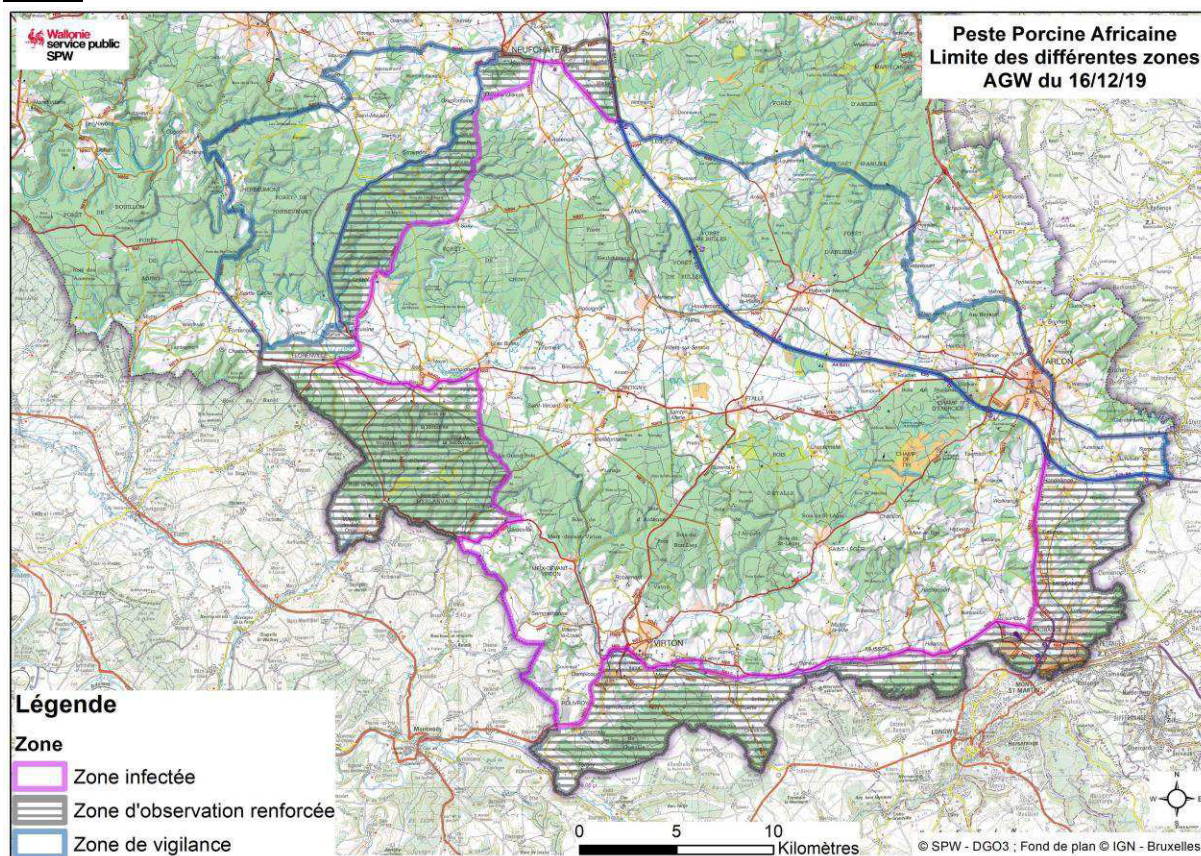
**Karte**

Gesehen, um dem Erlass der Wallonischen Regierung vom 18. Dezember 2019 zur Abänderung des Erlasses der Wallonischen Regierung vom 6. Juni 2019 zur Festlegung verschiedener vorübergehender Maßnahmen zur Bekämpfung der Afrikanischen Schweinepest bei Wildschweinen beigelegt zu werden.

Namur, den 18. Dezember 2019

Für die Regierung,  
Der Ministerpräsident,

E. DI RUPO

Der Minister für Wirtschaft, Außenhandel, Forschung und Innovation, digitale Technologien, Raumordnung, Landwirtschaft, das IFAPME und die Kompetenzzentren,

W. BORSUS

Die Ministerin für Umwelt, Natur, Forstwesen, ländliche Angelegenheiten und Tierschutz,

C. TELLIER



## VERTALING

## WAALSE OVERHEIDSDIENST

[C – 2019/42960]

**18 DECEMBER 2019. — Besluit van de Waalse Regering tot wijziging van het besluit van de Waalse Regering van 6 juni 2019 houdende verscheidene tijdelijke maatregelen ter bestrijding van Afrikaanse varkenspest bij wilde zwijnen**

De Waalse Regering,

Gelet op de wet van 28 februari 1882 op de jacht, inzonderheid op artikel 10, gewijzigd bij de decreten van 14 juli 1994, 16 februari 2017 en 17 juli 2018;

Gelet op het besluit van de Waalse Regering van 6 juni 2019 houdende verscheidene tijdelijke maatregelen ter bestrijding van Afrikaanse varkenspest bij wilde zwijnen, gewijzigd bij het besluit van de Waalse Regering van 12 december 2019;

Gelet op het rapport van 4 juni 2019 opgesteld overeenkomstig artikel 3, 2°, van het decreet van 11 april 2014 houdende uitvoering van de resoluties van de Vrouwenconferentie van de Verenigde Naties die in september 1995 in Peking heeft plaatsgehad en tot integratie van de genderdimensie in het geheel van de gewestelijke beleidslijnen;

Gelet op de wetten op de Raad van State, gecoördineerd op 12 januari 1973, artikel 3, § 1;

Gelet op de dringende noodzakelijkheid;

Gelet op de ontdekking van verdachte beenderen van wilde zwijnen op 9 december jl. in het versterkte observatiegebied bij Assenois ten zuiden van Neufchâteau, in het kader van de intensieve zoektocht naar karkassen van wilde zwijnen ;

Overwegende dat het nationale referentielaboratorium op 12 december aan het einde van de dag de aanwezigheid van het virus van de Afrikaanse varkenspest in deze beenderen van een wild zwijn dat sedert drie tot zes maanden dood is, heeft bevestigd ;

Overwegende dat het daarom van essentieel belang is dat de grenzen van het gecontamineerde gebied onmiddellijk worden herzien om het grondgebied waar de beenderen zijn aangetroffen, op te nemen en om de specifieke bestrijdings- en preventiemaatregelen voor het gecontamineerde gebied te kunnen toepassen ;

Op de voordracht van de Minister van Bossen;

Na beraadslaging,

Besluit :

**Artikel 1.** Artikel 1, tweede lid, van het besluit van de Waalse Regering van 6 juni 2019 houdende verscheidene tijdelijke maatregelen ter bestrijding van Afrikaanse varkenspest bij wilde zwijnen, gewijzigd bij het besluit van de Waalse Regering van 12 december 2019, wordt aangevuld met de volgende zin :

“Zij kunnen worden gewijzigd in onderlinge overeenstemming tussen de Minister die bevoegd is voor het beheer van de Afrikaanse varkenspest en de Minister die bevoegd is voor de jacht.

**Art. 2.** In hetzelfde besluit wordt de bijlage vervangen door de bij dit besluit gevoegde bijlage.

**Art. 3.** Dit besluit treedt in werking de dag waarop het ondertekend wordt.

**Art. 4.** De Minister van Bossen, belast met het beheer van de Afrikaanse varkenspestcrisis, en de minister bevoegd voor de jacht, zijn belast met de uitvoering van dit besluit.

Namen, 18 december 2019.

Voor de Regering,

De Minister-President,

E. DI RUPO

De Vice-Minister-President en Minister van Economie, Buitenlandse Handel, Onderzoek, Innovatie, Digitale Technologieën, Ruimtelijke Ordening, Landbouw, het “IFAPME”, en de Vaardigheidscentra,  
W. BORSUS

De Minister van Leefmilieu, Natuur, Bossen, Landelijke Aangelegenheden en Dierenwelzijn,

C. TELLIER

Bijlage bij het besluit van de Waalse Regering van 18 december 2019 tot wijziging van het besluit van de Waalse Regering van 6 juni 2019 houdende verscheidene tijdelijke maatregelen ter bestrijding van Afrikaanse varkenspest bij wilde zwijnen

Bijlage bij het besluit van de Waalse Regering van 6 juni 2019 houdende verscheidene tijdelijke maatregelen ter bestrijding van Afrikaanse varkenspest bij wilde zwijnen

Omschrijving van de verschillende gebieden, omschreven in het kader van de bestrijding van Afrikaanse varkenspest

**Omschrijving****A. Gecontamineerd gebied**

Het gecontamineerd gebied wordt aan de buitenkant afgebakend door volgende grenzen (in wijzerzin) :

- De N88, vanaf het kruispunt met de N883 ter hoogte van Aubange tot aan het kruispunt met de N811 ter hoogte van Bicaumont.

- De N811 tot aan de kruising ervan met de rue Baillet Latour.

- De rue Baillet Latour tot aan de kruising ervan met de N88.
- De N88 tot aan de kruising ervan met de N871 ter hoogte van Dampicourt.
- De N871 tot aan de Franse grens.
- De Franse grens naar het noorden tot aan de kruising ervan met de N895 ter hoogte van Limes.
- De N895 tot aan de kruising ervan met de N88 te Limes.
- De N88 tot aan de kruising ervan met de N891 ter hoogte van Géroville.
- De N891 tot aan de kruising ervan met de N83 ter hoogte van Jamoigne.
- De N83 tot aan de kruising ervan met de N85 ter hoogte van Florenville.
- De N85 tot aan de kruising ervan met de N894.
- De N894 tot aan de kruising ervan met de rue de la Motte ter hoogte van Suxy.
- De rue de la Motte, dan de rue de Neufchâteau tot aan de kruising ervan met de N85 ter hoogte van het gehucht Hosseuse.
- De N85 tot aan de kruising ervan met de route Le Scalpé ter hoogte van het gehucht Montplainchamps.
- La route Le Scalpé, dan de landweg die deze weg bij de aansluiting met la route de La Bouvière naar links verlengt, tot aan de kruising ervan met de N801.
- De N801 tot aan de kruising ervan met de N40 ter hoogte van Hamipré.
- De N40 naar Offaing tot aan de kruising ervan met de A4/E25/E411.
- De A4/E25/E411 tot aan de kruising ervan met de N81 ter hoogte van Weyler.
- De N81 tot aan de kruising ervan met de N883 ter hoogte van Aubange.
- De N883 tot aan de kruising ervan met de N88.

#### B. Versterkt observatiegebied

Het verstrekt observatiegebied wordt afgebakend door volgende grenzen (in wijzerzin) :

##### Zuidelijk deel

- De Luxemburgse grens vanaf de kruising met de A4/E25/E411 ter hoogte van Sterpenich tot de kruising met de Franse grens.
- De Franse grens tot aan de kruising ervan met de N871 ter hoogte van Lamorteau.
- De N871 tot aan de kruising ervan met de N88 in de nabijheid van Dampicourt.
- De N88 tot aan de kruising ervan met de rue Baillet Latour ter hoogte van Latour.
- De rue Baillet Latour tot aan de kruising ervan met de N811.
- De N811 tot aan de kruising ervan met de N88.
- De N88 tot aan de kruising ervan met de N883 ter hoogte van Aubange.
- De N883 tot aan de kruising ervan met de N81.
- De N81 tot aan de kruising ervan met de A4/E25/E411 ter hoogte van Weyler.
- De A4/E25/E411 tot aan de kruising ervan met de Luxemburgse grens ter hoogte van Sterpenich.

##### Westelijk deel

- De Franse grens vanaf de kruising ervan met de N895 ter hoogte van Limes tot aan de kruising ervan met de rue Mersinhat ter hoogte van Chassepierre.
- De rue Mersinhat tot aan de kruising ervan met de N818.
- De N818 tot aan de kruising ervan met de N83.
- De N83 tot aan de kruising ervan met de rue des Sources ter hoogte van Chassepierre.
- De rue des Sources, de rue Antoine, de rue de la Cure en de rue du Breux tot aan de kruising ervan met de rue Blondiau ter hoogte van Laiche.
- De rue Blondiau en Nouvelle Chiyue tot aan de kruising ervan met de rue de Martué ter hoogte van Martué.
- De rue de Martué tot aan de kruising ervan met de rue des Aubépines ter hoogte van Lacuisine.
- De rue des Aubépines tot aan de kruising ervan met de N85.
- De N85 tot aan de kruising ervan met de rue de Neufchâteau ter hoogte van het gehucht de Hosseuse. De rue de Neufchâteau, vervolgens de rue de la Motte tot aan de kruising ervan met de N894 in Suxy.

- De N894 tot aan de kruising ervan met de N85 ter hoogte van Lacuisine.
- De N85 tot aan de kruising ervan met de N83 ter hoogte van Florenville.
- De N83 tot aan de kruising ervan met de N891 ter hoogte van Jamoigne.
- De N891 tot aan de kruising ervan met de N88 ter hoogte van G rouville.
- De N88 tot aan de kruising ervan met de N895 ter hoogte van Limes.
- De N895 tot aan de kruising ervan met de Franse grens.

#### Noord-westelijk deel

- De N801 vanaf de kruising ervan met de N40 ter hoogte van Hamipr  tot aan de rechterkruising ervan met een landweg na de kruising ervan met de weg naar Assenois.
- Deze landweg naar de route Le Scalp , ter hoogte van het gehucht Monplainchamps.
- De route Le Scalp  tot aan de kruising ervan met de N85.
- De N85 tot aan de kruising ervan met de N40 ter hoogte van Neufch teau.
- De N40 tot aan de kruising ervan met de N801 in Hamipr .

#### Noord-oostelijk deel

- De A4/E25/E411 vanaf de kruising ervan met de N825 tot aan de kruising ervan met de N40 ter hoogte van afrit L glise.
- De N40 tot aan de kruising ervan met de N802 ter hoogte van Offaing.
- De N802 tot aan de kruising ervan met de N825.
- De N825 tot aan de kruising ervan met de A4/E25/E411.

#### C. Waakzaamheidsgebied

Het waakzaamheidsgebied wordt afgebakend door volgende grenzen (in wijzerzin) :

#### Oostelijk deel

- De autosnelweg A4/E25/E411 vanaf de kruising met de Luxemburgse grens ter hoogte van Sterpenich tot de kruising met de N40 ter hoogte van L glise.
- De N40 tot aan de kruising ervan met de rue du Tombois ter hoogte van Beh me.
- De rue du Tombois tot aan de rue du Pierroy ter hoogte van Louft mont.
- De rue du Pierroy, de rue Saint-Orban en de rue Saint-Aubin tot aan de rue des Cottages ter hoogte van Vlessart.
- De rue des Cottages en de rue de Relune tot aan de kruising met de N867.
- De N867 tot aan de kruising ervan met de N87 ter hoogte van Heinstert.
- De N87 tot aan de kruising ervan met de rue du Burgknapp te Heinstert.
- De rue du Burgknapp tot aan de kruising ervan met de rue de la Halte te Nobressart.
- De rue de la Halte tot aan de kruising ervan met de rue du Centre.
- De rue du Centre en de rue de l' glise tot Thiaumont.
- De rue du Marquisat, de rue de la Carri re en de rue de la Lorraine tot Lischert.
- De rue du Beynert en Millewee tot aan de kruising ervan met de N4 ter hoogte van Metzert.
- De N4 tot aan de kruising ervan met de Luxemburgse grens.
- De Luxemburgse grens tot aan de kruising ervan met de A4/E25/E411.

#### Westelijk deel

- De N83 vanaf de kruising ervan met de rue des Sources ter hoogte van Chassepierre tot aan de kruising met de N884.
- De N884 tot aan de kruising ervan met de N824.
- De N894 tot aan de kruising ervan met Le Routeux ter hoogte van Gribomont.
- Le Routeux, de rue d'Org o en de rue de la Vierre tot aan de kruising ervan met de rue du Bout-d'en-Bas ter hoogte van Orgeo.
- De rue du Bout-d'en-Bas, de rue Sous l' glise, de rue Notre-Dame en de rue du Centre tot aan de kruising ervan met de N845 ter hoogte van Biourge.
- De N845 tot aan de kruising ervan met de N85 ter hoogte van Neufch teau.
- De N85 tot aan de kruising ervan met de rue des Aub pines ter hoogte van Lacuisine.
- De rue des Aub pines tot aan de kruising ervan met de rue de Martu .
- De rue de Martu , Nouvelle Chiyue tot aan de kruising ervan met de rue Blondiau ter hoogte van Laiche.
- De rue Blondiau, de rue du Breux, de rue de la Cure, de rue Antoine en de rue des Sources tot aan de kruising ervan met de N83.

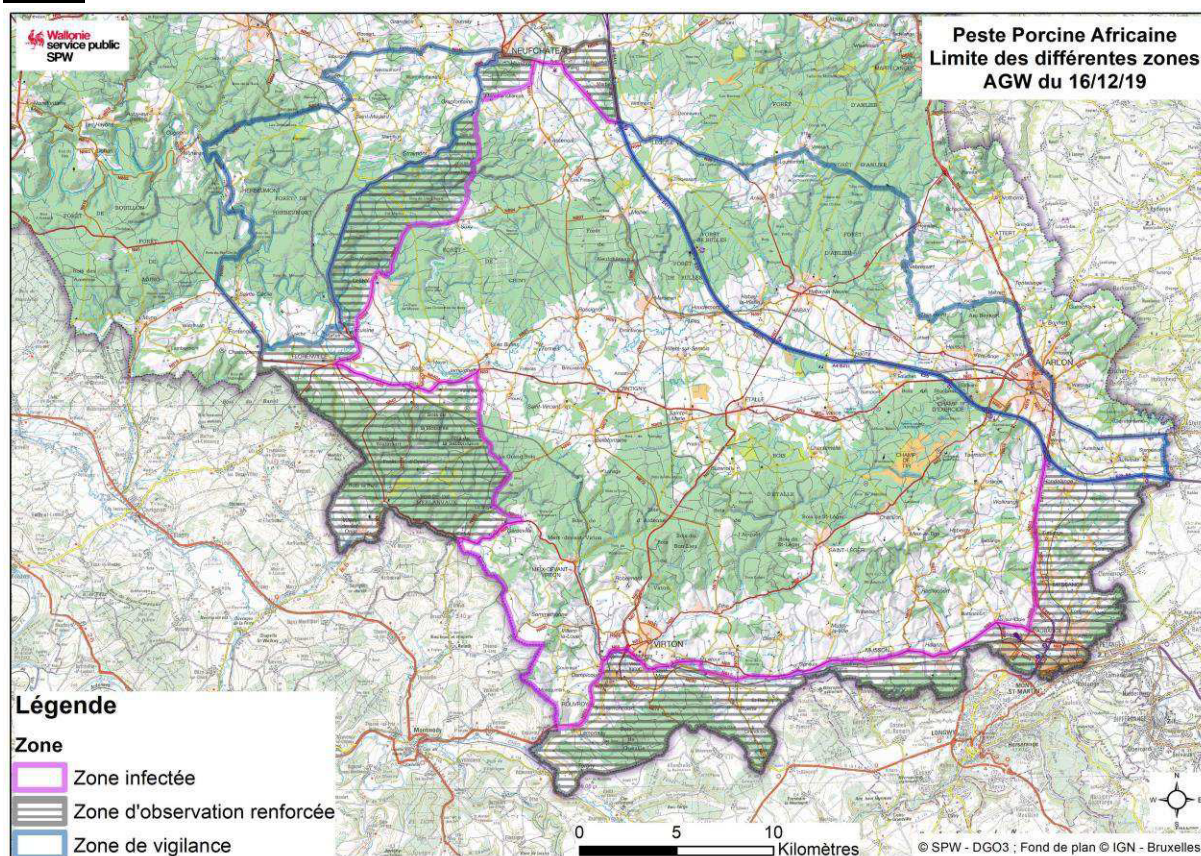
**Kaart**

Gezien om te worden gevoegd bij het besluit van de Waalse Regering van 18 december 2019 tot wijziging van het besluit van de Waalse Regering van 6 juni 2019 houdende verscheidene tijdelijke maatregelen ter bestrijding van Afrikaanse varkenspest bij wilde zwijnen

Namen, 18 december 2019.

Voor de Regering,  
De Minister-President,

E. DI RUPO

De Vice-Minister-President en Minister van Economie, Buitenlandse Handel, Onderzoek, Innovatie, Digitale Technologieën, Ruimtelijke Ordening, Landbouw, het "IFAPME", en de Vaardigheidscentra,

W. BORSUS

De Minister van Leefmilieu, Natuur, Bossen, Landelijke Aangelegenheden en Dierenwelzijn,

C. TELLIER