

VLAAMSE OVERHEID

Leefmilieu, Natuur en Energie

[C – 2015/36016]

30 JULI 2015. — Ministerieel besluit tot wijziging van de kaart van de focusgebieden, opgenomen in de bijlage bij het besluit van de Vlaamse Regering van 10 februari 2012 tot bepaling van de nitraatresidudrempelwaarde, vermeld in artikel 14, § 1, tweede lid, van het Mestdecreet van 22 december 2006

De Vlaamse minister van Omgeving, Natuur en Landbouw,

Gelet op het Mestdecreet van 22 december 2006, artikel 14, § 1, tweede lid, vervangen bij het decreet van 6 mei 2011, en § 9, zesde lid, ingevoegd bij het decreet van 6 mei 2011;

Gelet op het besluit van de Vlaamse Regering van 10 februari 2012 tot bepaling van de nitraatresidudrempelwaarde, vermeld in artikel 14, § 1, tweede lid, van het Mestdecreet van 22 december 2006, artikel 1, § 1, tweede lid;

Gelet op advies 57.703/1 van de Raad van State, gegeven op 6 juli 2015, met toepassing van artikel 84, § 1, eerste lid, 2^o, van de wetten op de Raad van State, gecoördineerd op 12 januari 1973;

Overwegende dat de afbakening van focusgebieden gebeurt op basis van de evolutie van de oppervlaktewaterkwaliteit, zoals die blijkt uit het MAP-meetpuntenet en van de grondwaterkwaliteit;

Overwegende dat, opdat een MAP-meetpunt een goede indicator zou zijn voor de beoordeling van de evolutie van de waterkwaliteit, er een aantal criteria vervuld moeten zijn, zoals ondermeer het feit dat het betreffende meetpunt niet beïnvloed mag worden door een overstort;

Overwegende dat uit onderzoek is gebleken dat een van de MAP-meetpunten (nl. meetpunt 53700) door aanpassingen in de omgeving, waaronder de plaatsing van een overstort, niet langer voldoet aan de criteria waaraan een MAP-meetpunt moet voldoen en dus geen goede indicator is voor de beoordeling van de evolutie van de waterkwaliteit, waardoor het aangewezen is dit meetpunt te schrappen;

Overwegende dat na de schrapping van meetpunt 53700 een nieuwe beoordeling is gebeurd van de oppervlaktewaterkwaliteit en van de grondwaterkwaliteit, die geresulteerd heeft in een nieuwe kaart van de focusgebieden in Vlaanderen, omdat deze licht verschilde van de momenteel in hoger vermeld besluit van de Vlaamse Regering van 10 februari 2012 opgenomen kaart;

Overwegende dat daarom met voorliggend besluit de kaarten van de focusgebieden in Vlaanderen aangepast worden,

Besluit :

Artikel 1. In de bijlage bij het besluit van de Vlaamse Regering van 10 februari 2012 tot bepaling van de nitraatresidudrempelwaarde, vermeld in artikel 14, § 1, tweede lid, van het Mestdecreet van 22 december 2006, vervangen bij het ministerieel besluit van 24 februari 2015, wordt de kaart Focusgebied nitraat 2015 vervangen door de kaart, opgenomen in bijlage 1, die bij dit besluit is gevoegd.

Art. 2. In de bijlage bij hetzelfde besluit, vervangen bij het ministerieel besluit van 24 februari 2015, wordt de kaart Focusgebied nitraat in de gemeente Evergem vervangen door de kaart, opgenomen in bijlage 2, die bij dit besluit is gevoegd.

Art. 3. In de bijlage bij hetzelfde besluit, vervangen bij het ministerieel besluit van 24 februari 2015, wordt de kaart Focusgebied nitraat in de gemeente Gent vervangen door de kaart, opgenomen in bijlage 3, die bij dit besluit is gevoegd.

Art. 4. In de bijlage bij hetzelfde besluit, vervangen bij het ministerieel besluit van 24 februari 2015, wordt de kaart Focusgebied nitraat in de gemeenten Wachtebeke en Zelzate vervangen door de kaart, opgenomen in bijlage 4, die bij dit besluit is gevoegd.

Art. 5. In de bijlage bij hetzelfde besluit, vervangen bij het ministerieel besluit van 24 februari 2015, wordt de kaart Focusgebied nitraat in de gemeente Lochristi, opgeheven.

Art. 6. Dit besluit heeft uitwerking met ingang van 1 januari 2015.

Brussel, 30 juli 2015.

De Vlaamse minister van Omgeving, Natuur en Landbouw,
J. SCHAUVLIEGE

Bijlage 1

Kaart Focusgebied nitraat 2015

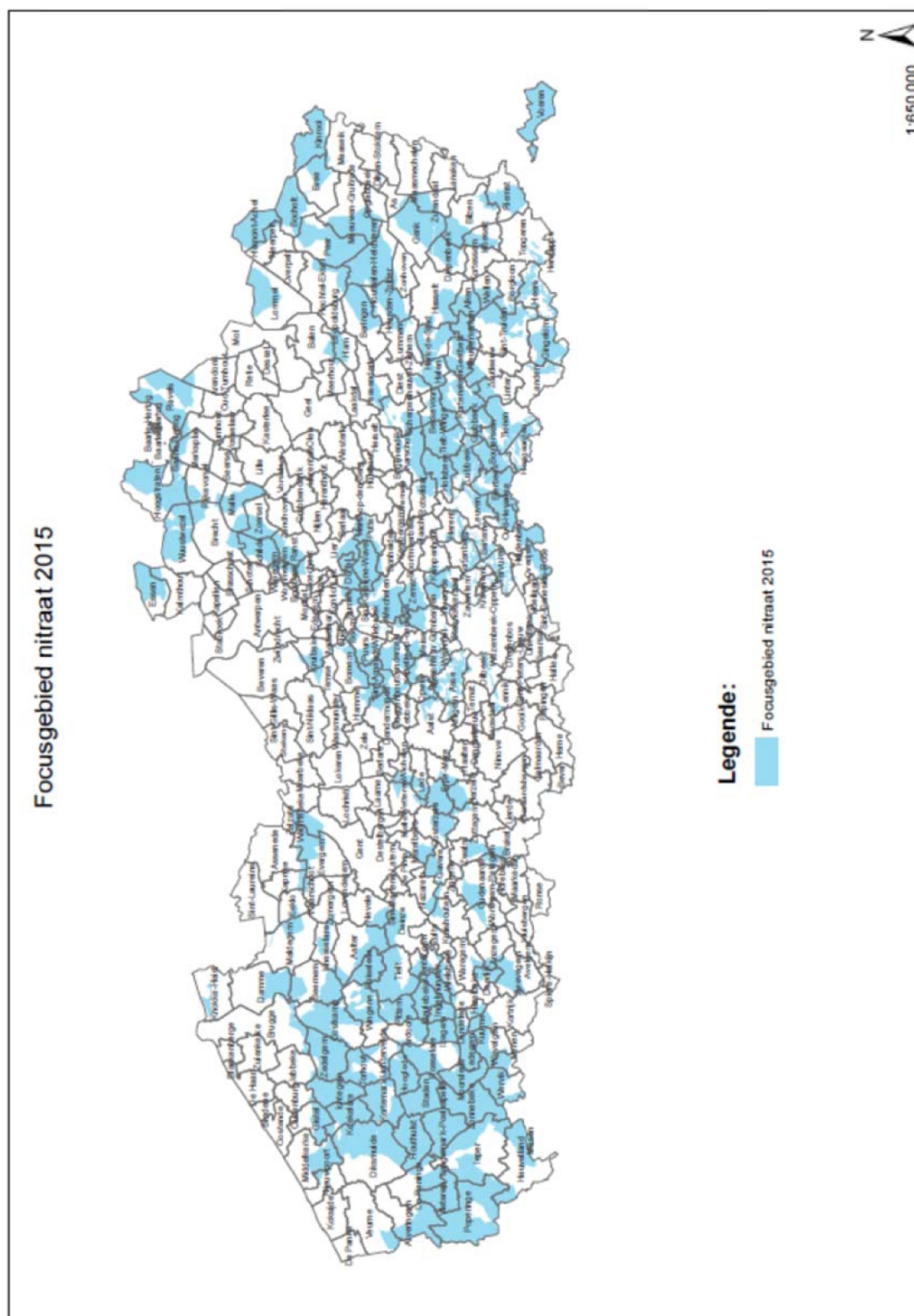

Gezien om gevoegd te worden bij het ministerieel besluit van 30 juli 2015 tot wijziging van de kaart van de focusgebieden, opgenomen in de bijlage bij het besluit van de Vlaamse Regering van 10 februari 2012 tot bepaling van de nitraatresiduumrempelwaarde, vermeld in artikel 14, § 1, tweede lid, van het Mestdecreet van 22 december 2006.

Brussel, 30 juli 2015.

De Vlaamse minister van Omgeving, Natuur en Landbouw,

J. SCHAUVLIEGE

Bijlage 2
Kaart Focusgebied in de gemeente Evergem

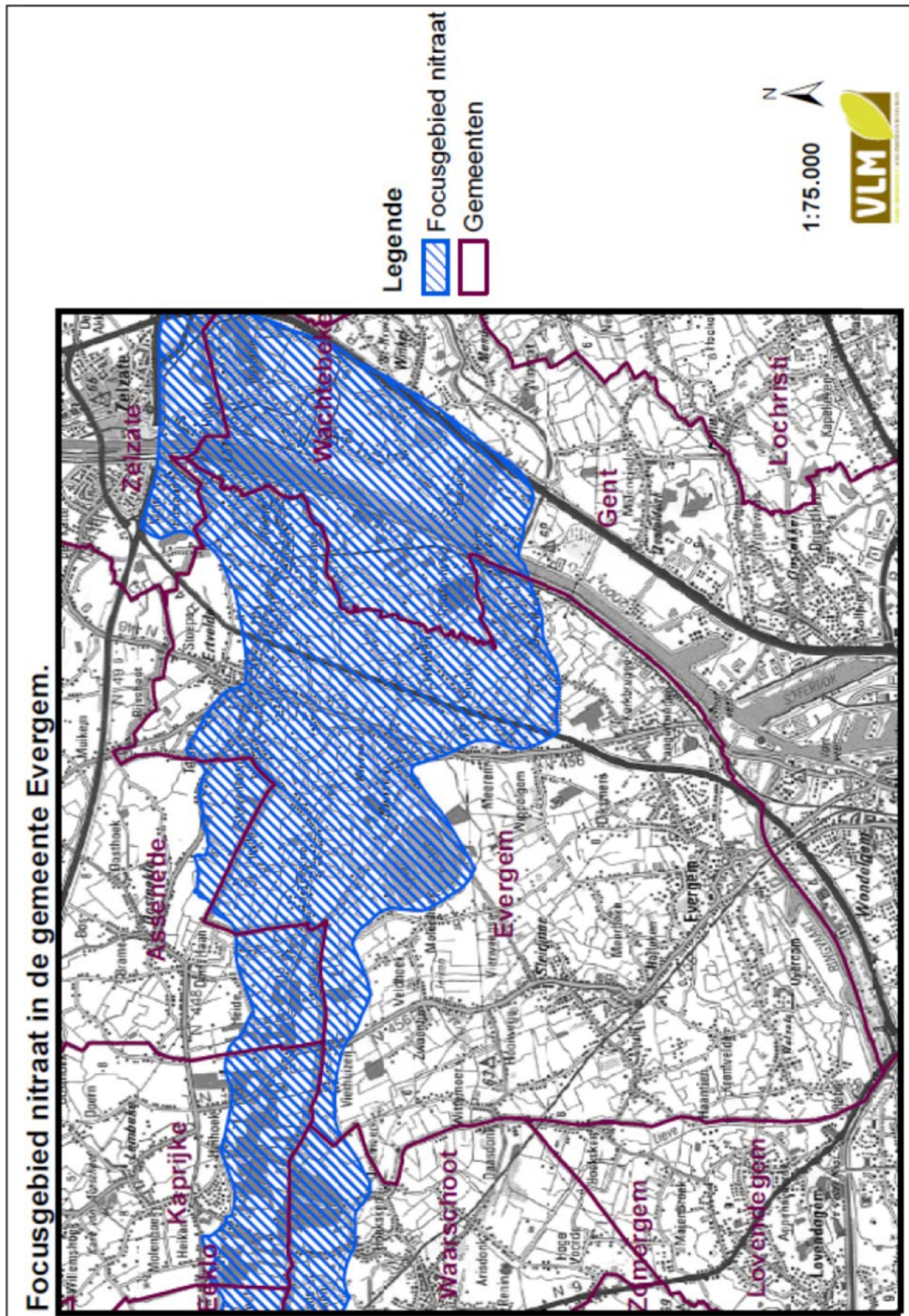

Gezien om gevoegd te worden bij het ministerieel besluit van 30 juli 2015 tot wijziging van de kaart van de focusgebieden, opgenomen in de bijlage bij het besluit van de Vlaamse Regering van 10 februari 2012 tot bepaling van de nitraatresidudrempelwaarde, vermeld in artikel 14, § 1, tweede lid, van het Mestdecreet van 22 december 2006.

Brussel, 30 juli 2015.

De Vlaamse minister van Omgeving, Natuur en Landbouw,

J. SCHAUVLIEGE

Bijlage 3
 Kaart Focusgebied in de gemeente Gent

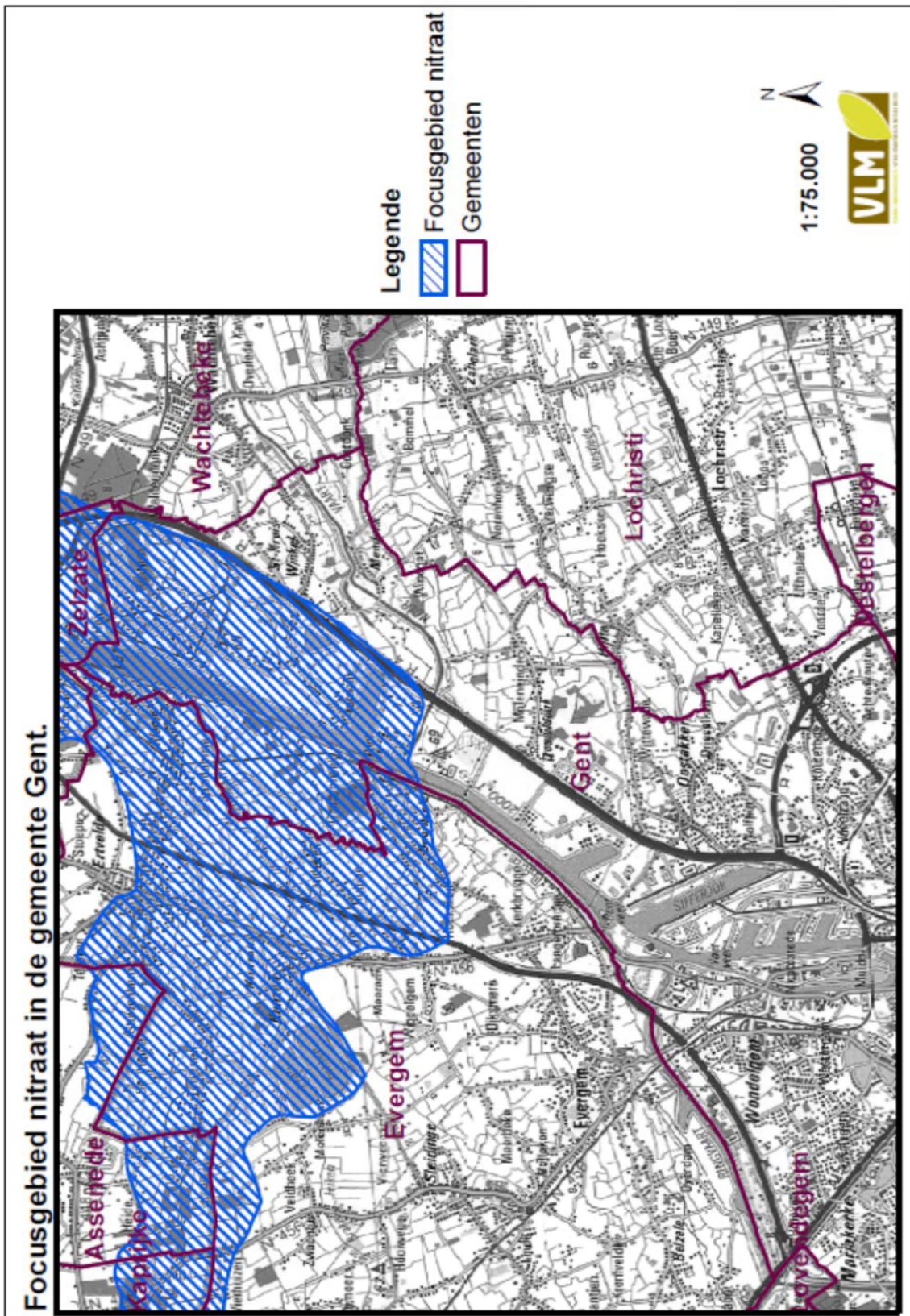

Gezien om gevoegd te worden bij het ministerieel besluit van 30 juli 2015 tot wijziging van de kaart van de focusgebieden, opgenomen in de bijlage bij het besluit van de Vlaamse Regering van 10 februari 2012 tot bepaling van de nitraatresidudrempelwaarde, vermeld in artikel 14, § 1, tweede lid, van het Mestdecreet van 22 december 2006.

Brussel, 30 juli 2015.

De Vlaamse minister van Omgeving, Natuur en Landbouw,

J. SCHAUVLIEGE

Bijlage 4

Kaart Focusgebied in de gemeenten Wachtebeke en Zelzate

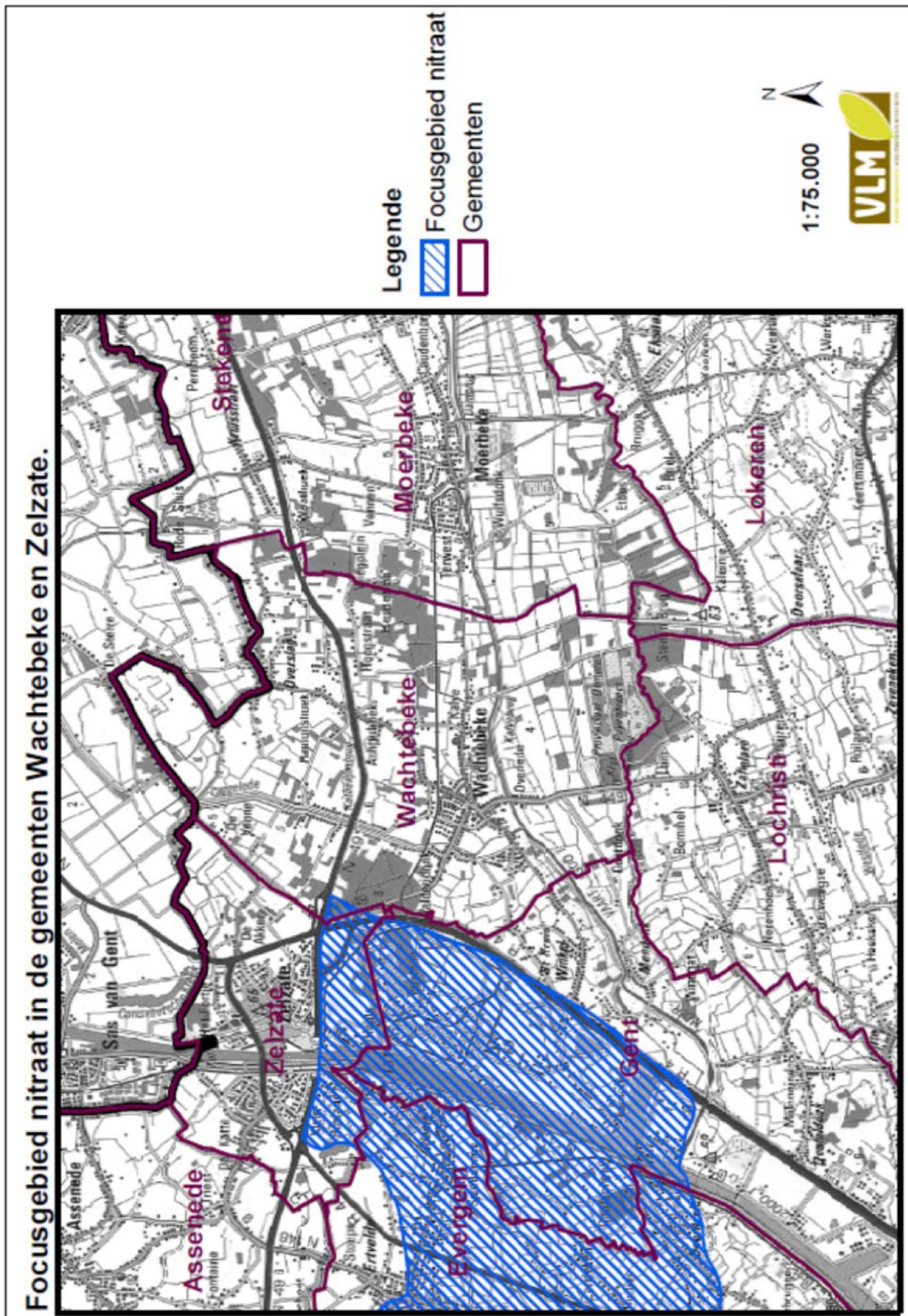

Gezien om gevoegd te worden bij het ministerieel besluit van 30 juli 2015 tot wijziging van de kaart van de focusgebieden, opgenomen in de bijlage bij het besluit van de Vlaamse Regering van 10 februari 2012 tot bepaling van de nitraatresidudrempelwaarde, vermeld in artikel 14, § 1, tweede lid, van het Mestdecreet van 22 december 2006.

Brussel, 30 juli 2015.

De Vlaamse minister van Omgeving, Natuur en Landbouw,

J. SCHAUVLIEGE

TRADUCTION

AUTORITE FLAMANDE

Environnement, Nature et Energie

[C – 2015/36016]

30 JUILLET 2015. — Arrêté ministériel modifiant la carte des zones prioritaires, reprise à l'annexe à l'arrêté du Gouvernement flamand du 10 février 2012 fixant la valeur seuil des résidus de nitrates, visée à l'article 14, § 1^{er}, alinéa deux, du Décret sur les Engrais du 22 décembre 2006

La Ministre flamande de l'Environnement, de la Nature et de l'Agriculture,

Vu le Décret sur les Engrais du 22 décembre 2006, notamment l'article 14, § 1^{er}, alinéa deux, remplacé par le décret du 6 mai 2011, et § 9, alinéa six, inséré par le décret du 6 mai 2011 ;

Vu l'arrêté du Gouvernement flamand du 10 février 2012 fixant la valeur seuil des résidus de nitrates, visée à l'article 14, § 1^{er}, alinéa deux, du Décret sur les Engrais du 22 décembre 2006, notamment l'article 1^{er}, § 1^{er}, alinéa deux ;

Vu l'avis 57.703/1 du Conseil d'Etat, donné le 6 juillet 2015, en application de l'article 84, § 1^{er}, alinéa premier, 2^o, des lois sur le Conseil d'Etat, coordonnées le 12 janvier 1973 ;

Considérant que la délimitation des zones prioritaires se fait sur la base de l'évolution de la qualité des eaux de surface, telle qu'elle ressort du réseau de points de mesure du MAP, et de la qualité des eaux souterraines;

Considérant que, pour qu'un point de mesure du MAP soit un bon indicateur de l'évolution de la qualité des eaux, un certain nombre de critères doivent être satisfaits, entre autres le fait que le point de mesure ne peut pas être influencé par un déversoir ;

Considérant que des recherches ont démontré qu'un des points de mesure du MAP (à savoir le point 53700), suite à des adaptations dans l'environnement, entre autre l'installation d'un déversoir, ne répond plus aux critères auxquels les points de mesure du MAP doivent répondre et n'est donc pas un bon indicateur de l'évolution de la qualité des eaux, ce qui nécessite l'élimination de ce point de mesure ;

Considérant qu'après l'élimination du point de mesure 53700 une nouvelle évaluation de l'évolution de la qualité des eaux de surface et souterraines a été faite, ayant pour résultat une nouvelle carte des zones prioritaires en Flandre, étant donné que celle-ci différerait légèrement de la carte reprise à l'arrêté précité du Gouvernement flamand du 10 février 2012 ;

Considérant que, pour cette raison, il convient d'adapter les cartes des zones prioritaires en Flandre avec le présent arrêté,

Arrête :

Article 1^{er}. Dans l'annexe à l'arrêté du Gouvernement flamand du 10 février 2012 fixant la valeur seuil des résidus de nitrates, visée à l'article 14, § 1^{er}, alinéa deux, du Décret sur les Engrais du 22 décembre 2006, remplacé par l'arrêté ministériel du 24 février 2015, la carte des zones prioritaires relatives aux valeurs de nitrates pour 2015, est remplacée par la carte, reprise à l'annexe 1^{re} au présent arrêté.

Art. 2. Dans l'annexe au même arrêté, remplacé par l'arrêté ministériel du 24 février 2015, la carte de la zone prioritaire relative aux valeurs de nitrates dans la commune de Evergem est remplacée par la carte reprise à l'annexe 2 au présent arrêté.

Art. 3. Dans l'annexe au même arrêté, remplacé par l'arrêté ministériel du 24 février 2015, la carte de la zone prioritaire relative aux valeurs de nitrates dans la commune de Gent est remplacée par la carte reprise à l'annexe 3 au présent arrêté.

Art. 4. Dans l'annexe au même arrêté, remplacé par l'arrêté ministériel du 24 février 2015, la carte de la zone prioritaire relative aux valeurs de nitrates dans les communes de Wachtebeke et de Zelzate est remplacée par la carte reprise à l'annexe 4 au présent arrêté.

Art. 5. Dans l'annexe au même arrêté, remplacé par l'arrêté ministériel du 24 février 2015, la carte de la zone prioritaire relative aux valeurs de nitrate dans la commune de Lochristi est abrogée.

Art. 6. Le présent arrêté produit ses effets le 1^{er} janvier 2015.

Bruxelles, le 30 juillet 2015.

La Ministre flamande de l'Environnement, de la Nature et de l'Agriculture,
J. SCHAUVLIEGE

Annexe 1^{re}

Carte des zones prioritaires relatives aux valeurs de nitrates pour 2015

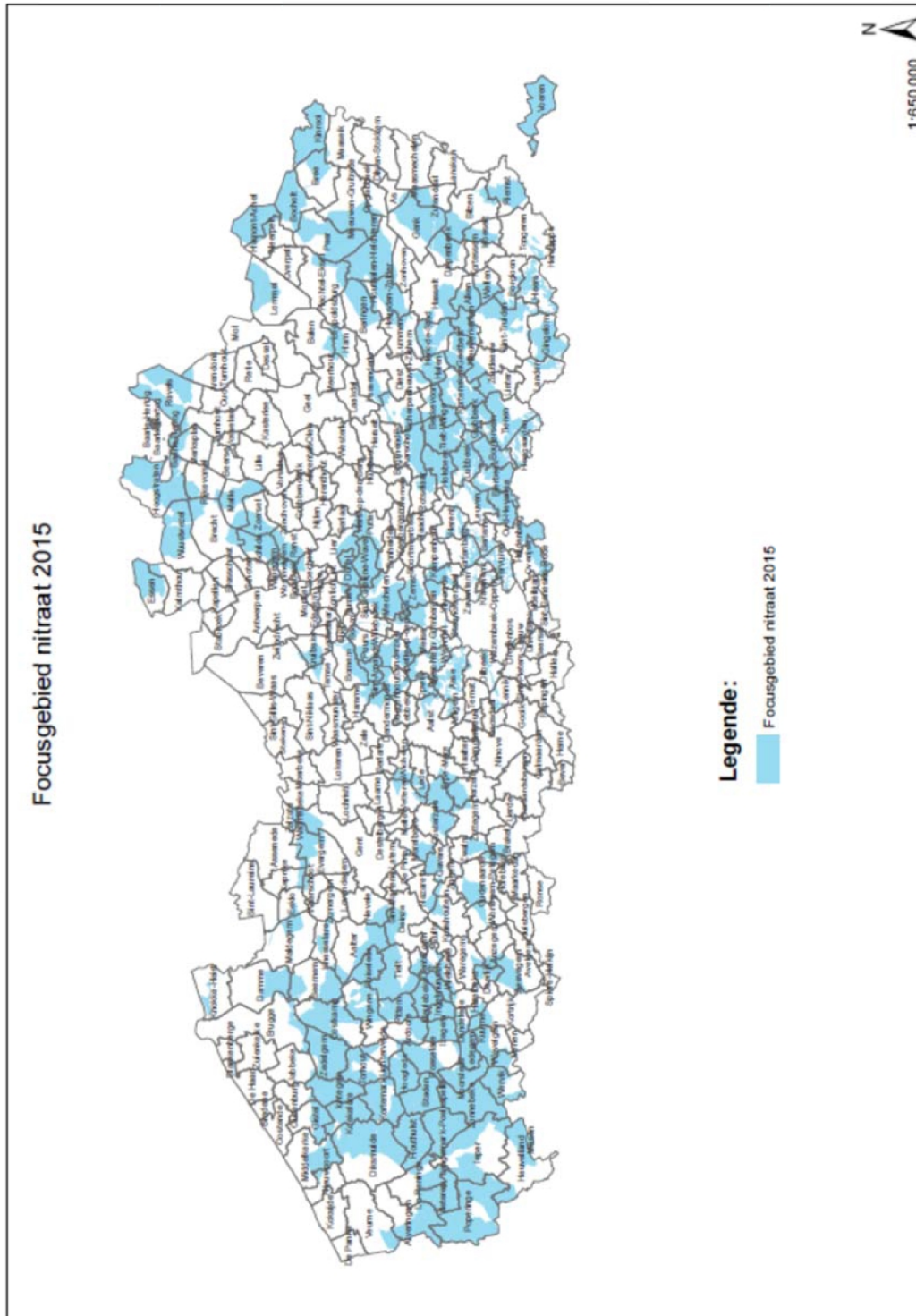

Vue pour être annexée à l'arrêté ministériel du 30 juillet 2015 modifiant la carte des zones prioritaires, reprise à l'annexe de l'arrêté du Gouvernement flamand du 10 février 2012 fixant la valeur seuil des résidus de nitrates, visée à l'article 14, § 1^{er}, alinéa deux, du Décret sur les Engrais du 22 décembre 2006.

Bruxelles, le 30 juillet 2015.

La Ministre flamande de l'Environnement, de la Nature et de l'Agriculture,

J. SCHAUVLIEGE

Annexe 2

Carte de la zone prioritaire dans la commune de Evergem

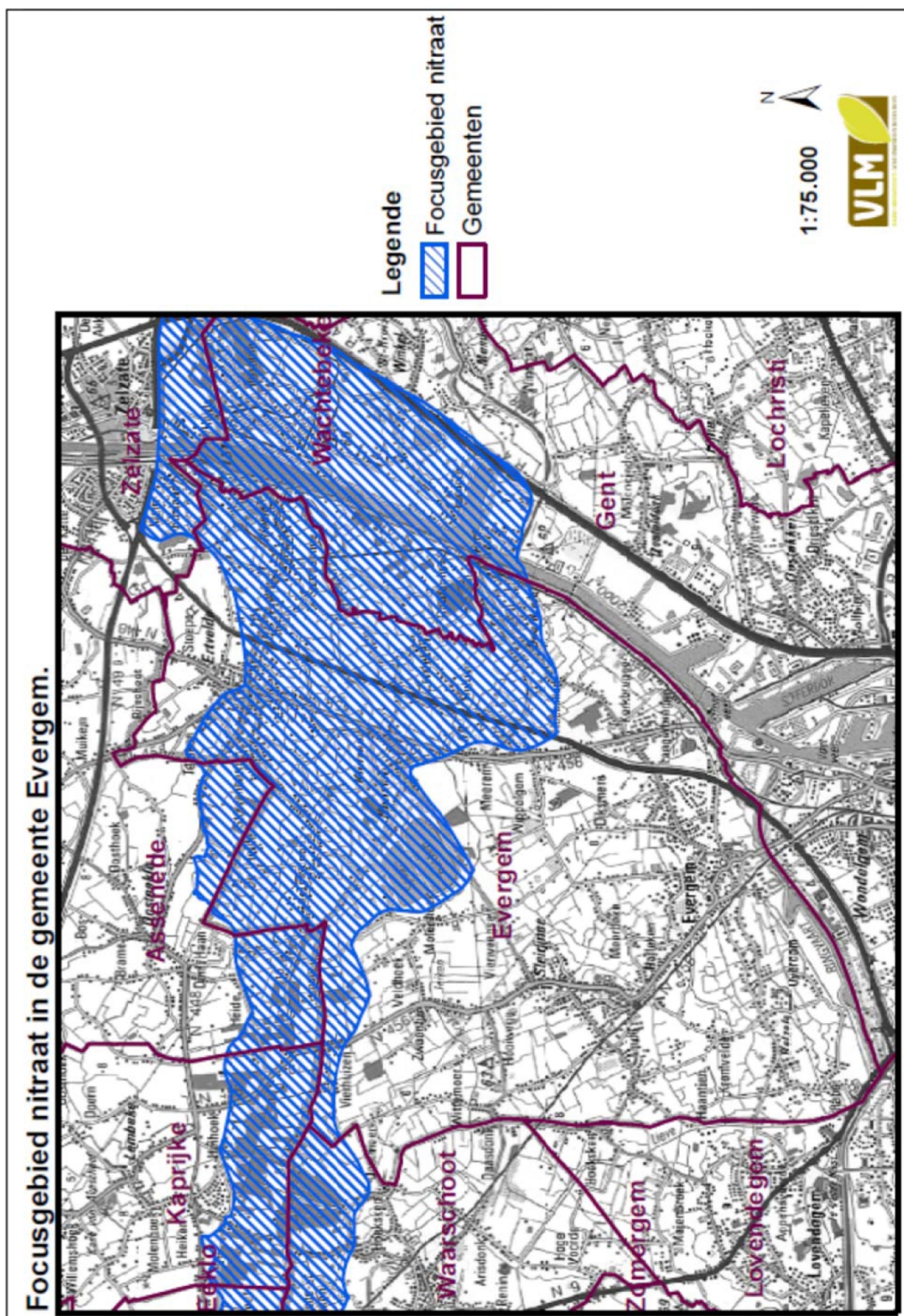

Vue pour être annexée à l'arrêté ministériel du 30 juillet 2015 modifiant la carte des zones prioritaires, reprise à l'annexe de l'arrêté du Gouvernement flamand du 10 février 2012 fixant la valeur seuil des résidus de nitrates, visée à l'article 14, § 1^{er}, alinéa deux, du Décret sur les Engrais du 22 décembre 2006.

Bruxelles, le 30 juillet 2015.

La Ministre flamande de l'Environnement, de la Nature et de l'Agriculture,

J. SCHAUVLIEGE

Annexe 3

Carte de la zone prioritaire dans la commune de Gent

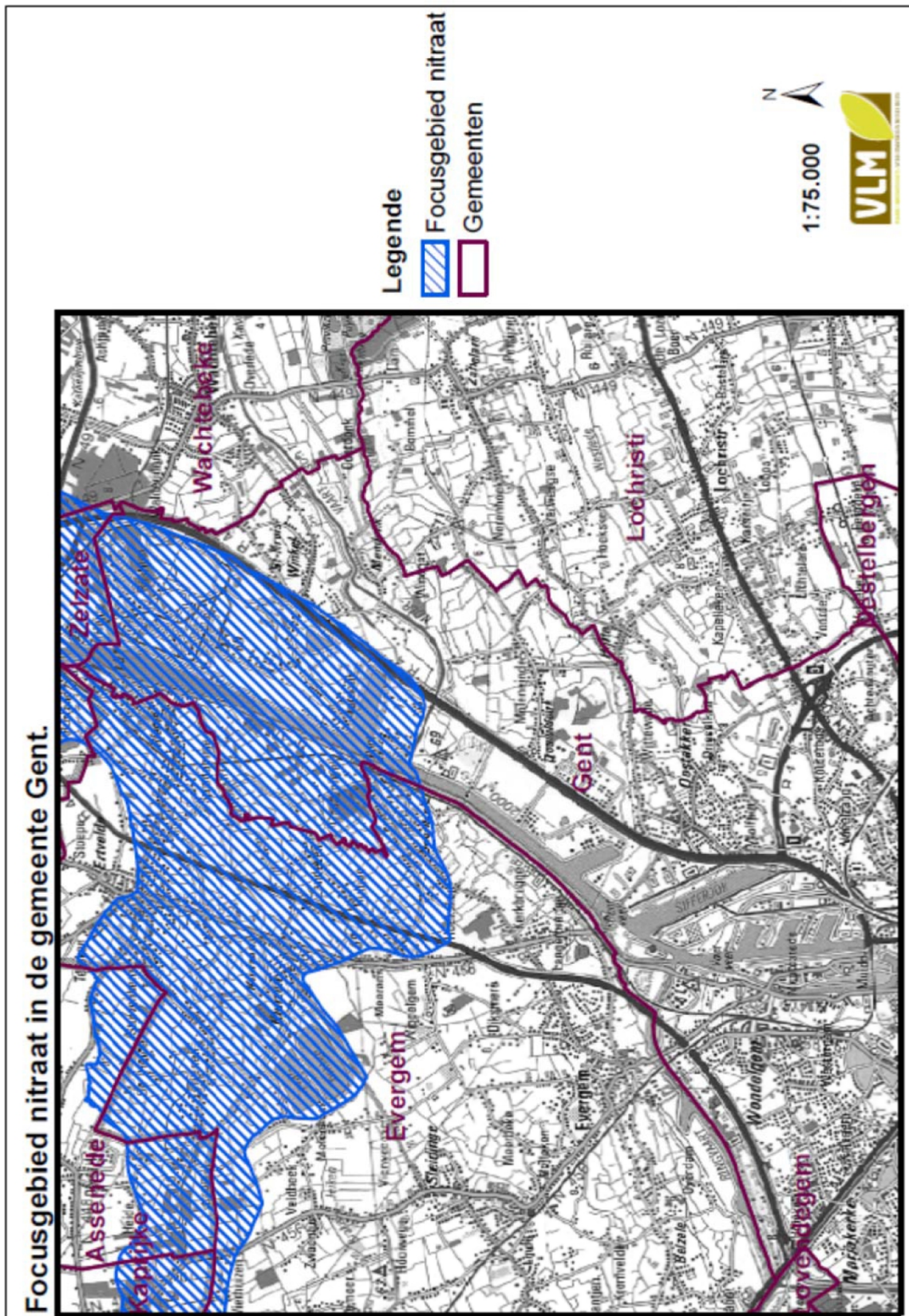

Vue pour être annexée à l'arrêté ministériel du 30 juillet 2015 modifiant la carte des zones prioritaires, reprise à l'annexe de l'arrêté du Gouvernement flamand du 10 février 2012 fixant la valeur seuil des résidus de nitrates, visée à l'article 14, § 1^{er}, alinéa deux, du Décret sur les Engrais du 22 décembre 2006.

Bruxelles, le 30 juillet 2015.

La Ministre flamande de l'Environnement, de la Nature et de l'Agriculture,

J. SCHAUVLIEGE

Annexe 4

Carte de la zone prioritaire dans les communes de Wachtebeke et de Zelzate

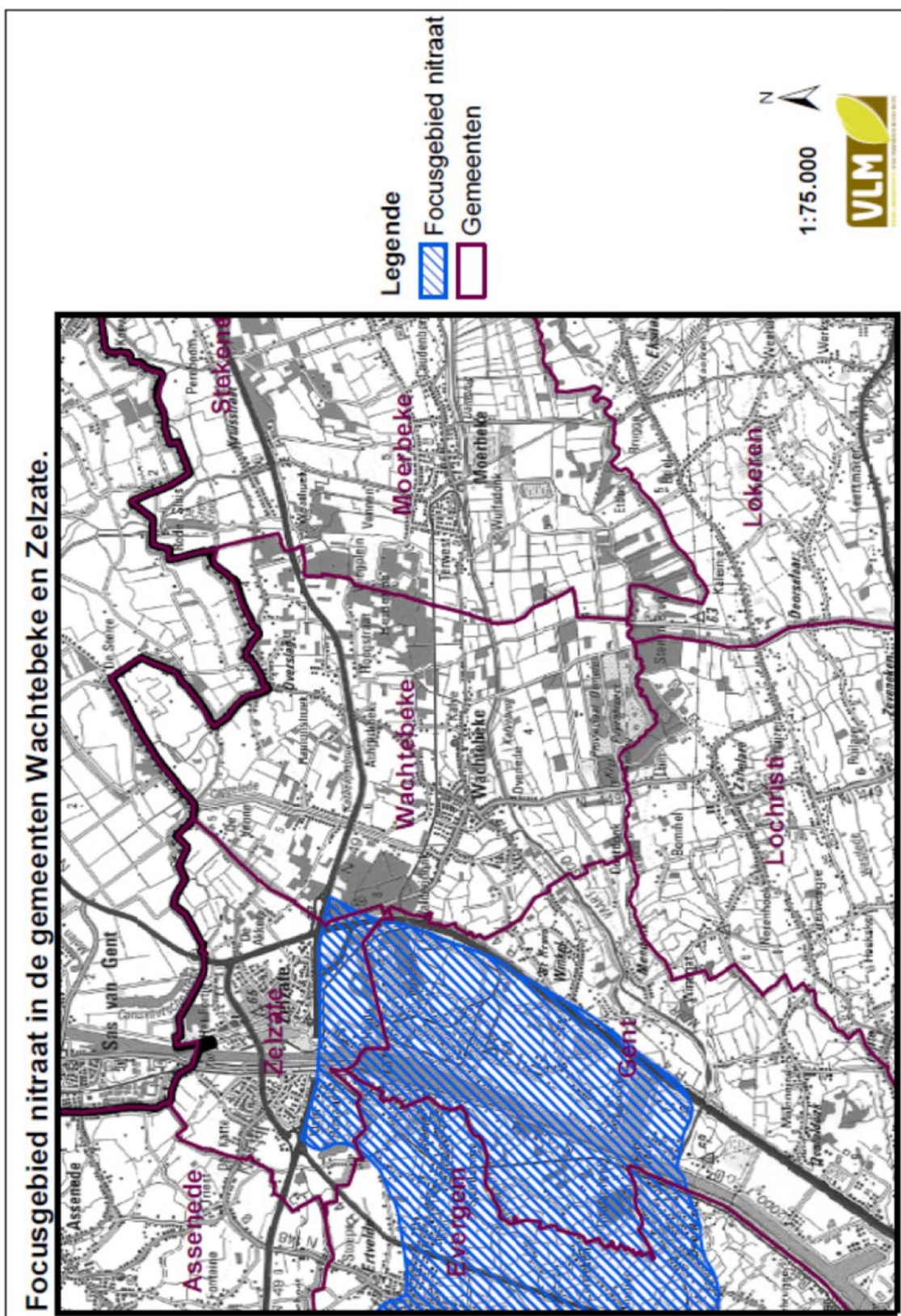

Vue pour être annexée à l'arrêté ministériel du 30 juillet 2015 modifiant la carte des zones prioritaires, reprise à l'annexe de l'arrêté du Gouvernement flamand du 10 février 2012 fixant la valeur seuil des résidus de nitrates, visée à l'article 14, § 1^{er}, alinéa deux, du Décret sur les Engrais du 22 décembre 2006.

Bruxelles, le 30 juillet 2015.

La Ministre flamande de l'Environnement, de la Nature et de l'Agriculture,

J. SCHAUVLIEGE