

Considérant que l'équité et la justice exigent que le personnel statutaire, ainsi que le personnel contractuel, des polders à fusionner, est repris par le nouveau polder, et ce avec maintien de leurs droits et obligations, en analogie aux dispositions du CCT 32bis du 7 juin 1985 concernant le maintien des droits des travailleurs en cas de changement d'employeur du fait d'un transfert conventionnel d'entreprise;

Vu l'avis de l'Inspection des Finances, rendu le 15 décembre 2008;

Sur la proposition de la Ministre flamande des Travaux publics, de l'Energie, de l'Environnement et de la Nature;

Après délibération,

Arrêté :

Article 1^{er}. Il est créé un nouveau polder, dénommé "Polder Scheldeschorren-Noord". La description de ce polder est mentionnée sur le plan, joint en annexe 2 au présent arrêté. Ce polder est créé après fusion du Polder de Bornem, du Polder de Weert, du Polder de Hingene et du Polder Oude en Nieuwe Schorren et après une adaptation des délimitations, basée sur les délimitations du sous-bassin Scheldeschorren par expansion et réduction.

Les quatre polders fusionnés, visés à l'annexe 1^{er} joint au présent arrêté, sont abrogés à partir de la date d'entrée en vigueur du présent arrêté.

Art. 2. Le nouveau polder est le successeur en droit sous titre général des polders fusionnés, visés à l'article 1^{er}. En cette qualité, le nouveau polder reprend le patrimoine intégral comprenant tous les biens, droits, créances et dettes des polders visés à l'article 1^{er}.

Art. 3. Les membres du personnel qui, à la date de l'entrée en vigueur du présent arrêté, sont employés statutairement ou contractuellement par les polders à abroger et à fusionner, sont transférés au nouveau polder. Ce transfert se fait avec maintien:

1° de l'ancienneté administrative, pécuniaire et barémique;

2° de l'échelle barémique et de la carrière fonctionnelle auxquelles ils peuvent prétendre le cas échéant suivant la réglementation existant au moment de leur transfert;

3° des indemnités et allocations réglementairement accordées auxquelles ils peuvent prétendre suivant la réglementation existant au moment de leur transfert.

Les éléments précités sont à titre personnel et extinctifs à partir du moment que l'ensemble du salaire et des indemnités et allocations réglementairement accordées auprès du nouveau polder est plus favorable.

Les membres du personnel contractuels individuels doivent être d'accord avec le transfert vers le nouveau polder.

Art. 4. La province d'Anvers est désignée comme autorité provinciale compétente pour agir en exécution de la Loi sur les Polders.

Conformément à l'article 8 de la Loi sur les Polders, le gouverneur est chargé de la convocation de l'assemblée générale pendant laquelle le règlement du polder est fixé et la nouvelle administration est élue.

Art. 5. Le présent arrêté entre en vigueur à partir de la date de l'approbation du règlement sur les polders du nouveau polder par l'autorité chargée de la surveillance conformément à l'article 8 de la Loi sur les Polders.

Art. 6. La Ministre flamande ayant l'environnement et la politique des eaux dans ses attributions, est chargée de l'exécution du présent arrêté.

Bruxelles, le 19 décembre 2008.

Le Ministre-Président du Gouvernement flamand,

K. PEETERS

La Ministre flamande des Travaux publics, de l'Energie, de l'Environnement et de la Nature,

Mme H. CREVITS

VLAAMSE OVERHEID

N. 2009 — 705

[C — 2009/35143]

19 DECEMBER 2008. — Besluit van de Vlaamse Regering houdende de uitbreiding van de watering Het Velpedal tot het deelbekken van de Velpe op het grondgebied van de provincie Vlaams-Brabant en de opheffing van de watering van Winge en Meenselbeek en de watering van Binkom

De Vlaamse Regering,

Gelet op de wet van 5 juli 1956 betreffende de watering, artikelen 2, 6 en 7;

Gelet op het decreet van 18 juli 2003 betreffende het integraal waterbeleid, gewijzigd bij de decreten van 23 december 2005, 19 mei 2006, 16 juni 2006, 25 mei 2007 en 7 december 2007;

Gelet op het koninklijk besluit van 23 januari 1958 houdende bepaling van de datum waarop de wet betreffende de watering en de wet betreffende de polders in werking treden, en houdende afbakening van de polderzones;

Overwegende dat er een voorontwerp is opgesteld tot uitbreiding van de watering het Velpedal om de grenzen van hun gebied aan te passen naar het deelbekken van de Velpe op het grondgebied Vlaams-Brabant in het kader van de modernisering polders en watering en om te komen tot een daadkrachtigere invulling van de doelstellingen, vermeld in het decreet van 18 juli 2003 betreffende het integraal waterbeleid;

Overwegende dat tijdens het openbaar onderzoek dat werd georganiseerd van 12 augustus 2008 tot en met 11 september 2008 in de gemeente Bierbeek, geen bezwaren werden ingediend;

Overwegende dat tijdens het openbaar onderzoek dat werd georganiseerd van 24 juli 2008 tot en met 22 augustus 2008 in de gemeente Boutersem, geen bezwaren werden ingediend;

Overwegende dat tijdens het openbaar onderzoek dat werd georganiseerd van 1 augustus 2008 tot en met 30 augustus 2008 in de gemeente Lubbeek, geen bezwaren werden ingediend;

Overwegende dat tijdens het openbaar onderzoek dat werd georganiseerd van 14 augustus 2008 tot en met 14 september 2008 in de stad Tienen, geen bezwaren werden ingediend;

Overwegende dat tijdens het openbaar onderzoek dat werd georganiseerd van 25 juli 2008 tot en met 25 augustus 2008 in de gemeente Glabbeek, geen bezwaren werden ingediend;

Overwegende dat tijdens het openbaar onderzoek dat werd georganiseerd van 28 juli 2008 tot en met 27 augustus 2008 in de gemeente Kortenaeken, geen bezwaren werden ingediend;

Overwegende dat tijdens het openbaar onderzoek dat werd georganiseerd van 22 augustus 2008 tot en met 21 september 2008 in de stad Halen, geen bezwaren werden ingediend;

Overwegende dat tijdens het openbaar onderzoek dat werd georganiseerd van 1 augustus 2008 tot en met 30 augustus 2008 in de gemeente Bekkevoort, geen bezwaren werden ingediend;

Overwegende dat tijdens het openbaar onderzoek dat werd georganiseerd van 29 juli 2008 tot en met 29 augustus 2008 in de gemeente Geetbets, geen bezwaren werden ingediend;

Overwegende dat tijdens het openbaar onderzoek dat werd georganiseerd van 1 augustus 2008 tot en met 1 september 2008 in de stad Zoutleeuw, geen bezwaren werden ingediend;

Overwegende dat tijdens het openbaar onderzoek dat werd georganiseerd van 5 september 2008 tot en met 5 oktober 2008 in de gemeente Linter, geen bezwaren werden ingediend;

Overwegende dat tijdens het openbaar onderzoek dat werd georganiseerd van 24 juli 2008 tot en met 25 augustus 2008 in de gemeente Tielt-Winge, geen bezwaren werden ingediend;

Overwegende het voorwaardelijk gunstig advies van de watering De Grote Gete, gegeven op 20 augustus 2008, mits de grenzen verfijnd worden;

Overwegende het gunstige advies van de uitbreidende watering, de watering het Velpedal, gegeven op 23 september 2008;

Overwegende het ongunstige advies van de watering De Natten Nest, gegeven op 29 juli 2008, die zich verzet tegen de inkrimping van haar grondgebied;

Overwegende dat de inkrimping in oppervlakte heel beperkt is en de aanpassing tot doel heeft om de grenzen van het watersysteem te volgen;

Overwegende het gunstige advies van de Watering De Mene, gegeven op 16 september 2008;

Overwegende het gunstige advies van de Watering van Sint-Tuiden, gegeven op 9 september 2008;

Overwegende het ongunstige advies van de watering De Velpe, gegeven op 30 september 2008, waarin het volgend bezwaar terug te vinden zijn: het grondgebied wordt ingekrompen nu er een deel van het stroomgebied van de Reinrodebeek uit verdwijnt, terwijl het beheer van de benedenloop van de Reinrodebeek (Ijzerenbeek) op grondgebied Limburg zelf wel nog door de Watering De Velpe zal gebeuren; zodat er twee verschillende beheerders zijn in een stroomgebied wat nadelige gevolgen zal hebben;

Overwegende dat in gebieden gelegen buiten polders en wateringën de beheerder bepaald wordt op basis van de categorie van de waterloop; dat de praktijk leert dat het hebben van verschillende beheerders niet hoeft te leiden tot nadelige gevolgen; dat goede afspraken dienen te worden gemaakt, waarvoor het waterschap Demer-Zuid een gepast forum is;

Gelet op het gunstige advies van de Bestendige Deputatie van de provincie Vlaams-Brabant, gegeven op 5 juni 2008;

Overwegende dat het bij grensaanpassingen verantwoord is zich te richten op de grenzen van het watersysteem zoals hier het geval is; dat de deelbekkengrens dan ook een logische afbakening is; dat grenscorrecties binnen het kader van de stroomgebiedbeheerplannen na het doorlopen van een openbaar onderzoek mogelijk blijven;

Overwegende dat een grensaanpassing van een bestaande watering in afstemming op de logische grenzen van het watersysteem een maatregel van algemeen belang is die ertoe strekt de bestaande eenheid, zowel op het financiële en op het administratieve vlak, als op het gebied van de uitvoering van werken, tot een grotere efficiëntie en een verdere professionalisering te brengen;

Overwegende dat de watering Het Velpedal in de huidige toestand het overgrote deel van de waterlopen reeds beheert in dit deel van het deelbekken;

Overwegende dat de watering van Winge en Meenselbeek inactief is en, voor zover bekend, geen vermogen meer heeft;

Overwegende dat de watering van Binkom inactief is en, voor zover bekend, geen vermogen meer heeft;

Overwegende dat de opheffing van inactieve wateringën bijdraagt tot administratieve vereenvoudiging voor de gemeenten en provincies, en tot een betere dienstverlening voor de burgers;

Gelet op het advies van de Inspectie van Financiën, gegeven op 15 december 2008;

Op voorstel van de Vlaamse minister van Openbare Werken, Energie, Leefmilieu en Natuur;

Na beraadslaging,

Besluit :

Artikel 1. De watering Het Velpedal wordt uitgebreid tot de grenzen van het deelbekken van de Velpe op grondgebied Vlaams-Brabant. De nieuwe omschrijving van de watering wordt aangegeven op het plan dat als bijlage 2 bij dit besluit is gevoegd. De nieuwe omschrijving ontstaat door de uitbreiding van de watering Het Velpedal en de inkrimping van de bestaande aangrenzende wateringën op het grondgebied van de provincie Vlaams-Brabant.

Art. 2. De watering van Winge en Meenselbeek en de watering van Binkom, aangegeven op het plan dat als bijlage 1 bij dit besluit is gevoegd, worden opgeheven.

Art. 3. Het beheer van de waterlopen in het werkingsgebied van de afgeschafte watering van Winge en Meenselbeek en watering van Binkom komt toe aan de waterbeheerders zoals bepaald in de wet van 28 december 1967 betreffende de onbevaarbare waterlopen, in zoverre ze buiten het werkingsgebied gelegen zijn van de nieuwe watering het Velpedal.

Art. 4. De kunstwerken en andere aanhorigheden bij de waterlopen van de watering van Winge en Meenselbeek en de watering van Binkom worden overgedragen aan de respectieve waterbeheerders zoals bedoeld in artikelen 1 en 3. De watering van Winge en Meenselbeek en de watering van Binkom hebben verder geen vermogen meer waarvan de overdracht dient geregeld te worden.

Art. 5. De Vlaamse minister, bevoegd voor het natuurbehoud en het waterbeleid, is belast met de uitvoering van dit besluit.

Brussel, 19 december 2008.

De minister-president van de Vlaamse Regering,
K. PEETERS

De Vlaamse minister van Openbare Werken, Energie, Leefmilieu en Natuur,
Mevr. H. CREVITS

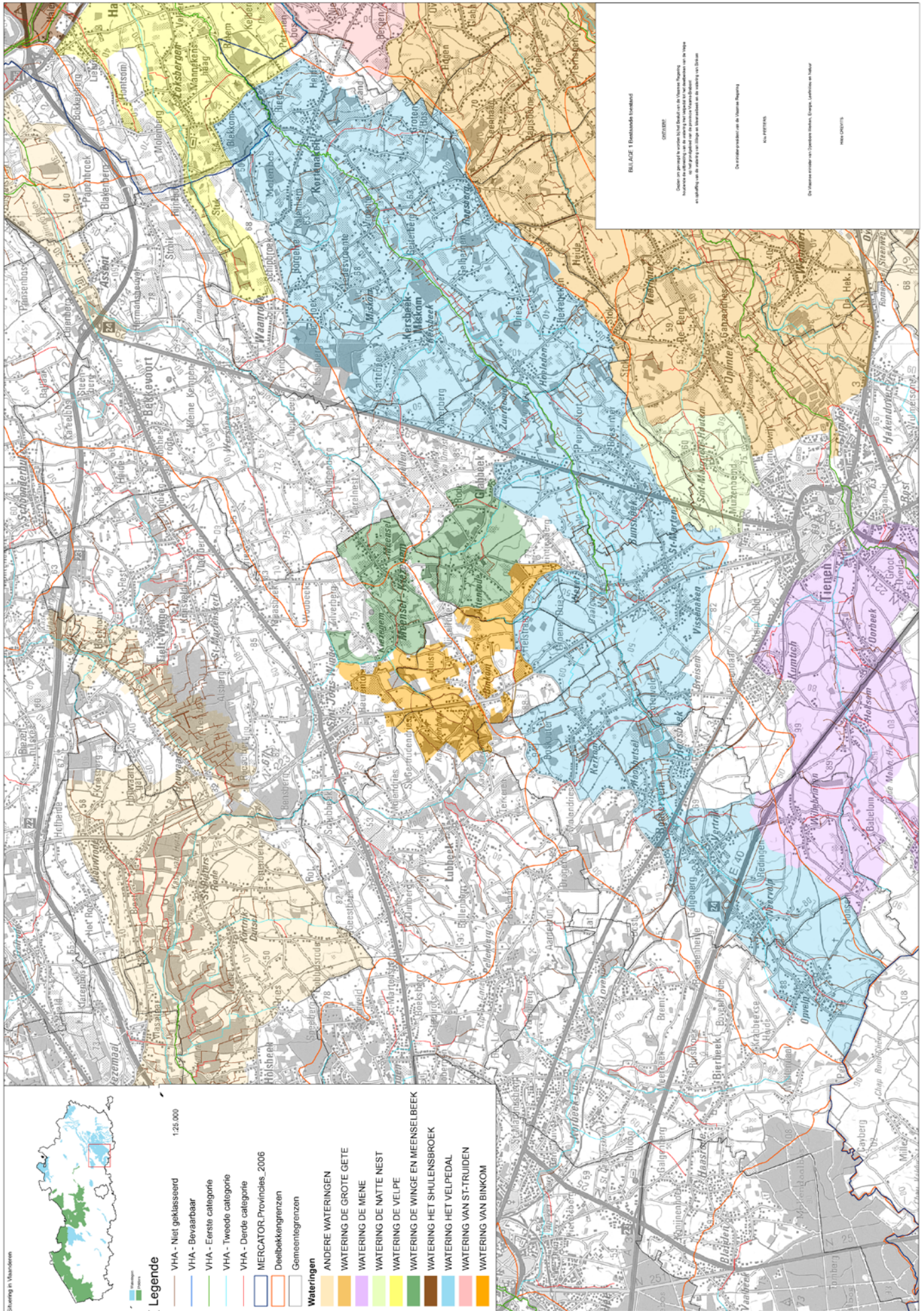

BLAATJE 1: Waterschapsgebied

De afbeelding is een digitale afbeelding van de kaart van de Vlaamse Gewesten. Het is een afbeelding van de kaart van de Vlaamse Gewesten, die is gemaakt met behulp van de technologie van de Vlaamse Gewesten. De afbeelding is een digitale afbeelding van de kaart van de Vlaamse Gewesten, die is gemaakt met behulp van de technologie van de Vlaamse Gewesten.

De afbeelding is een digitale afbeelding van de kaart van de Vlaamse Gewesten. Het is een afbeelding van de kaart van de Vlaamse Gewesten, die is gemaakt met behulp van de technologie van de Vlaamse Gewesten. De afbeelding is een digitale afbeelding van de kaart van de Vlaamse Gewesten, die is gemaakt met behulp van de technologie van de Vlaamse Gewesten.

Legende

- VHA - Niet geklasseerd
- VHA - Bewaarbaar
- VHA - Eerste categorie
- VHA - Tweede categorie
- VHA - Derde categorie
- MERCATOR, Provincies, 2006
- Deelbekkengrenzen
- Gemeentegrenzen

Wateringen

- ANDERE WATERINGEN
- WATERING DE GROTE GETE
- WATERING DE MENE
- WATERING DE WATTE NEST
- WATERING DE VELPE
- WATERING DE WINGE EN MEENSELBEEK
- WATERING HET SHULENSBROEK
- WATERING HET VELPEDAL
- WATERING VAN ST-TRUIDEN
- WATERING VAN BINKOM

1:25.000

Stuurling in Vlaanderen

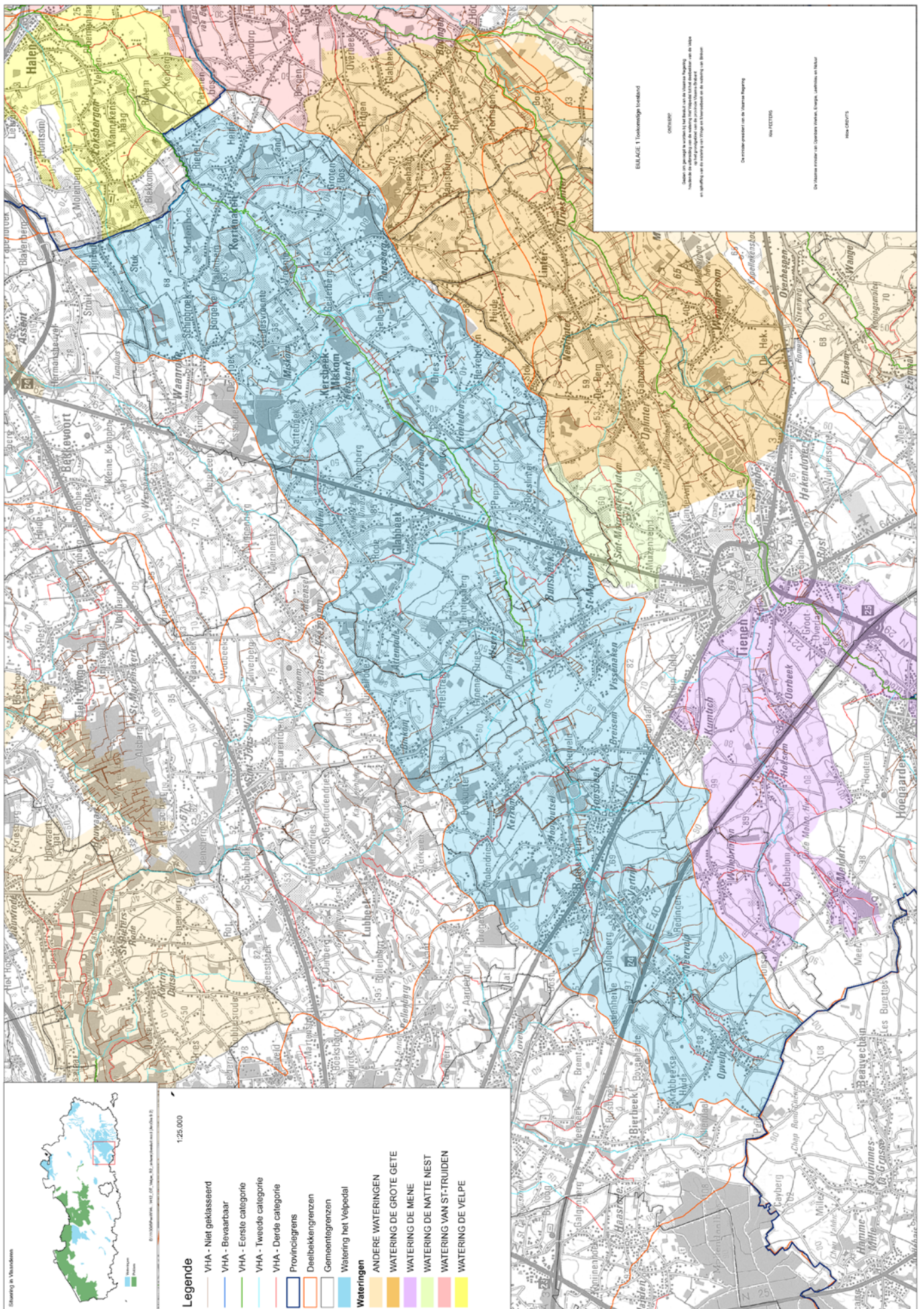

TRADUCTION

AUTORITE FLAMANDE

F. 2009 — 705

[C — 2009/35143]

19 DECEMBRE 2008. — Arrêté du Gouvernement flamand portant expansion de la wateringue "Het Velpedal" au niveau de sous-bassin de la Velpe sur le territoire de la province du Brabant flamand et l'abrogation de la wateringue de Winge et de la Meenselbeek et de la wateringue de Binkom

Le Gouvernement flamand,

Vu la loi du 5 juillet 1956 relative aux polders, notamment les articles 2, 6, et 7;

Vu le décret du 18 juillet 2003 relatif à la politique intégrée de l'eau, modifié par les décrets des 23 décembre 2005, 19 mai 2006, 16 juin 2006, 25 mai 2007 et 7 décembre 2007;

Vu l'arrêté royal du 23 janvier 1958 fixant l'entrée en vigueur de la loi relative aux wateringues et de la loi relative aux polders et délimitant les zones de polders;

Considérant qu'un avant-projet a été établi visant l'expansion de la wateringue du Velpedal afin d'adapter les délimitations de leur zone au niveau du sous-bassin de la Velpe sur le territoire du Brabant flamand dans le cadre de la modernisation des polders et wateringues afin d'aboutir à une concrétisation plus effective des objectifs mentionnés dans le décret du 18 juillet 2003 relatif à la Politique intégrée de l'eau;

Considérant qu'aucune objection n'a été introduite au cours de l'enquête publique organisée du 12 août 2008 au 11 septembre 2008 inclus dans la commune de Bierbeek;

Considérant qu'aucune objection n'a été introduite au cours de l'enquête publique organisée du 24 juillet 2008 au 22 août 2008 inclus dans la commune de Boutersem;

Considérant qu'aucune objection n'a été introduite au cours de l'enquête publique organisée du 1 août 2008 au 30 août 2008 inclus dans la commune de Lubbeek;

Considérant qu'aucune objection n'a été introduite au cours de l'enquête publique organisée du 14 août 2008 au 14 septembre 2008 inclus dans la ville de Tirlemont;

Considérant qu'aucune objection n'a été introduite au cours de l'enquête publique organisée du 25 juillet 2008 au 25 août 2008 inclus dans la commune de Glabbeek;

Considérant qu'aucune objection n'a été introduite au cours de l'enquête publique organisée du 28 juillet 2008 au 27 août 2008 inclus dans la commune de Kortenaken;

Considérant qu'aucune objection n'a été introduite au cours de l'enquête publique organisée du 22 août 2008 au 21 septembre 2008 inclus dans la ville de Halen;

Considérant qu'aucune objection n'a été introduite au cours de l'enquête publique organisée du 1^{er} août 2008 au 30 août 2008 inclus dans la commune de Bekkevoort;

Considérant qu'aucune objection n'a été introduite au cours de l'enquête publique organisée du 29 juillet 2008 au 29 août 2008 inclus dans la commune de Geetbets;

Considérant qu'aucune objection n'a été introduite au cours de l'enquête publique organisée du 1^{er} août 2008 au 1^{er} septembre 2008 inclus dans la ville de Zoutleeuw;

Considérant qu'aucune objection n'a été introduite au cours de l'enquête publique organisée du 5 septembre 2008 au 5 octobre 2008 inclus dans la commune de Linter;

Considérant qu'aucune objection n'a été introduite au cours de l'enquête publique organisée du 24 juillet 2008 au 25 août 2008 inclus dans la commune de Tielt-Winge;

Considérant l'avis favorable conditionnel de la wateringue "De Grote Gete", donné le 20 août 2008;

Considérant l'avis favorable de la wateringue en expansion, la wateringue Velpedal, donné le 23 septembre 2008;

Considérant l'avis défavorable de la wateringue "De Natten Nest", donné le 29 juillet 2008, qui s'oppose à la réduction de son territoire;

Considérant que cette réduction est très limitée en termes de superficie et que l'adaptation a pour but de suivre les limites du système d'eau;

Considérant l'avis favorable de la wateringue "De Mene", donné le 16 septembre 2008;

Considérant l'avis favorable de la wateringue de Saint-Trond, donné le 9 septembre 2008;

Considérant l'avis défavorable de la wateringue "De Velpe", donné le 30 septembre 2008, dans lequel est formulée l'objection suivante: le territoire est réduit maintenant qu'une partie du bassin hydrographique de la Reinrodebeek disparaît, tandis que la gestion du cours inférieur de la Reinrodebeek (Ijzerenbeek) sera assurée par la wateringue "De Velpe" sur le territoire du Limbourg, de sorte qu'il y ait deux gestionnaires différents dans un seul bassin hydrographique, ce qui pourrait avoir des conséquences négatives;

Etant donné que le gestionnaire d'une zone située en dehors des polders et wateringues est désigné sur la base de la catégorie du cours d'eau; que la pratique apprend que la présence simultanée de plusieurs gestionnaires ne doit pas nécessairement conduire à des conséquences négatives; que de bons accords doivent être réalisés pour lesquels l'agence des eaux "Demer-Zuid" constitue une bonne plateforme;

Considérant l'avis favorable de la Députation Permanente de la province du Brabant flamand, donné le 5 juin 2008;

Considérant qu'il est justifié, en cas d'adaptation de délimitations, de se conformer aux délimitations du système des eaux tel que c'est le cas ici; que la délimitation du sous-bassin est par conséquent une délimitation logique; que des corrections des délimitations dans le cadre des plans de gestion des bassins restent possibles après une enquête publique;

Considérant qu'une adaptation des délimitations de la wateringue au niveau des limites logiques d'un système d'eau, constitue une mesure d'intérêt général visant à créer pour cette entité existante une efficacité améliorée et un professionnalisme continué, tant sur le plan financier et administratif qu'en matière d'exécution de travaux;

Considérant que la wateringue "Het Velpedal", dans sa situation actuelle, gère déjà la majeure partie des cours d'eau dans cette partie du sous-bassin;

Considérant que la wateringue de "Winge et Meenselbeek" est inactive et n'a plus, pour autant que connu, de patrimoine;

Considérant que la wateringue de Binkom est inactive et n'a plus, pour autant que connu, de patrimoine;

Considérant que l'abrogation de wateringues inactives contribue à la simplification administrative des communes et provinces, et mène à un meilleur service vis-à-vis des citoyens;

Vu l'avis de l'Inspection des Finances, rendu le 15 décembre 2008;

Sur la proposition de la Ministre flamande des Travaux publics, de l'Energie, de l'Environnement et de la Nature;

Après délibération,

Arrête :

Article 1^{er}. La wateringue "Het Velpedal" fait l'objet d'une expansion jusqu'aux limites du sous-bassin de la Velve sur le territoire du Brabant flamand. La circonscription de la wateringue est mentionnée sur le plan, joint en annexe 2 au présent arrêté. La nouvelle circonscription est créée par l'expansion de la wateringue "Het Velpedal" et par la réduction des wateringues adjacentes existantes sur le territoire de la province du Brabant flamand.

Art. 2. La wateringue de "Winge et Meenselbeek" et la wateringue de Binkom, indiquées sur le plan joint en annexe 2, sont abrogées.

Art. 3. La gestion des cours d'eau dans le ressort de la wateringue abrogée de "Winge et Meenselbeek" et de la wateringue de Binkom revient aux gestionnaires des eaux tel que stipulé dans la loi du 28 décembre 1967 relative aux cours d'eau non-navigables, pour autant qu'ils soient situées en dehors du ressort de la nouvelle wateringue "Het Velpedal".

Art. 4. Les ouvrages d'art et les autres attenances des cours d'eau de la wateringue de "Winge et Meenselbeek" et de la wateringue de Binkom sont transférés aux gestionnaires des eaux respectifs, tels que visés aux articles 1^{er} et 3. La wateringue de "Winge et Meenselbeek" et la wateringue de Binkom ne possèdent aucun autre patrimoine dont le transfert doit être réglé.

Art. 5. La Ministre flamande ayant la conservation de la nature et la politique des eaux dans ses attributions, est chargée de l'exécution du présent arrêté.

Bruxelles, le 19 décembre 2008.

Le Ministre-Président du Gouvernement flamand,

K. PEETERS

La Ministre flamande des Travaux publics, de l'Energie, de l'Environnement et de la Nature,

Mme H. CREVITS

—————
VLAAMSE OVERHEID

N. 2009 — 706

[C - 2009/35144]

19 DECEMBER 2008. — Besluit van de Vlaamse Regering houdende de samensmelting van de Polder Hamme-Moerzeke, de Polder Durme Zuid-Oost, de Polder Durme Noord-West, de Polder Durme Noord-Oost, de Polder van Grembergen en de Polder Sint-Onolfs en een grensaanpassing tot een nieuwe polder met als naam Polder Schelde Durme Oost

De Vlaamse Regering,

Gelet op de wet van 3 juni 1957 betreffende de polders, artikelen 2, 6, 7 en 103;

Gelet op het decreet van 18 juli 2003 betreffende het integraal waterbeleid, gewijzigd bij de decreten van 23 december 2005, 19 mei 2006, 16 juni 2006, 25 mei 2007 en 7 december 2007, artikel 20, 21 en 46;

Gelet op het koninklijk besluit van 23 januari 1958 houdende bepaling van de datum waarop de wet betreffende de wateringen en de wet betreffende de polders in werking treden, en houdende afbakening van de polderzones;

Overwegende dat er een voorontwerp is opgesteld tot fusie van de Polder Durme Noord-Oost, de Polder Durme Noord-West, de Polder Durme Zuid-Oost, de Polder Hamme-Moerzeke, de Polder van Grembergen, de Polder Sint-Onolfs en een grensaanpassing in het kader van de modernisering polders en wateringen om te komen tot een daadkrachtigere invulling van de doelstellingen vermeld in het decreet van 18 juli 2003 betreffende het integraal waterbeleid;

Overwegende dat tijdens het openbaar onderzoek dat werd georganiseerd van 16 juni 2008 tot en met 16 juli 2008 in de gemeente Waasmunster geen bezwaren werden ingediend;

Overwegende dat tijdens het openbaar onderzoek dat werd georganiseerd van 1 augustus 2008 tot en met 1 september 2008 in de stad Lokeren geen bezwaren werden ingediend;

Overwegende dat tijdens het openbaar onderzoek dat werd georganiseerd van 18 juni 2008 tot en met 18 juli 2008 in de gemeente Zele geen bezwaren werden ingediend;

Overwegende dat tijdens het openbaar onderzoek dat werd georganiseerd van 15 juni 2008 tot en met 15 juli 2008 in de stad Dendermonde geen bezwaren werden ingediend;

Overwegende dat tijdens het openbaar onderzoek dat werd georganiseerd van 15 juni 2008 tot en met 15 juli 2008 in de gemeente Hamme één bezwaar werd ingediend door de heer Segers uit Hamme;

Overwegende dat het bezwaarschrift van de heer Segers uit Hamme samengevat stelt dat de voorgestelde fusie niet voldoet aan de Polderwetgeving; dat de samen te voegen polders te verscheiden zijn wat waterhuishouding betreft; dat veel terreinkennis verloren zal gaan; dat de bestuursleden niet in staat zullen zijn met kennis van zaken beslissingen te nemen; dat de Polder Sint-Onolfs aan de overkant van de Schelde ligt; dat de noordelijke Durmepolders gezien de terreinkarakteristieken niet thuishoren in de voorgestelde fusie; dat de andere polderbesturen geen vragende partij zijn voor een fusie; dat de dienstverlening zal verminderen;